新中華報

本報已在中央宣傳委員會登記領得登記證第41號
內政部登記第751號
中華郵政特准掛號立爲新聞紙類
第七千二百十九號
今日本報兩大張每份零售大洋二分半
地址釣魚台侍其巷四號　電話二三八二九
發行部貢院西街四三號　電話二一三六〇
有無線電掛號一一二三

中國水泥公司
泰山牌水泥
分銷
正豐厚木號
大來木行
正隆厚木號
下關永甯街電話四一五五四
城內毗盧寺西院電話二三五三八
通濟門外九龍橋電話二一六六一
經理處
正豐厚木號浦口小河南
正豐永木號蚌埠大馬路
電話五六
一二〇

南京中華路
保大西藥房聲明敬復
青年鐵血除奸團公鑒

奉讀大函敬悉一切惟敝藥房自國難發生後即本愛國天良對於仇貨一律停進抵制之決心前所餘之仇貨早經遵命封存愛國團體均已共聞敝藥房誓抱決心貫澈對日經濟絕交堅持到底誠恐各界不明眞相發生誤會特登報……伏希公鑒

張氏特製
冰麝痧藥
痧藥水

價目每盒 每瓶大洋三元 六分

四季惟夏季極易染病又以各地水勢已成瘟疫必多而瘟疫之最普通而最危險者莫如急痧霍亂等症本堂冰麝痧藥及痧藥水乃斯病之絕對有效良藥行銷多年救活人命何止萬千居家旅行均宜各備一瓶以便不時之急救而免臨渴掘井施救不及之誤也並治夏令各種要藥如蒙惠顧無任歡迎

本堂參燕銀耳冰麝珠黃飲片酒露丸散膏膠 每逢夏曆朔望一號十五號 一律照碼九折

總號建康路即黑廊大街
分號中山路土街口西首
電話二二四五四 二二三五四號
張泰和堂謹白

夏令必備的恩物

在這驕陽肆暴烈燄逼人的時候人們莫不揮汗如瀋若露頂或袒身溽暑易於侵入皆非所宜本店備有著名國貨草帽及各種汗衫等均爲夏令拒暑之恩物花色齊美價目低廉兼而有之

中華路裕成永百貨商店啓

首都
榮發祥中西木器商店

營業要目
統辦環球新式木器
翻新美術汽椅沙法
經售中外銅鐵鋼床
躉批紅白各種傢具

附設申莊木器批發部

同業躉批格外克己
總號馬府街電話二三一〇七
分號揚公井國民大戲院斜對門
修理工竣即行開幕

拔裴司太飛香烟
南京區第一期自由日大贈烟
抽中日期揭曉

啓者本期自由日大贈烟已於八月七日下午假南京白下路大盛烟號舉行當衆抽出七月十七日爲「自由贈烟日」凡持有是日「自由日記錄證」者請自即日起於一個月內就近向當地大經理兌取贈烟每張記錄證當奉送十支裴司太飛香烟一條（計二百五十枝）不取分文特此露佈再第二期自由日大贈烟現已開始（自八月四日起至九月二日止計三十天）合併奉告諸希鑒詧

英商駐華英美烟公司（有限公司）謹啓

避蚊之利器

現當夏令每入晚間蚊鳴嗡然倘於臨臥時不加防禦不獨擾清夢而且吮血液殊與衛生有礙敝店茲特精製細眼珠羅蚊帳多種透氣涼爽物美價廉洵稱避蚊之唯一品也

太平路福安百貨商店

贈

凡至敝公司購西裝襯衣一件者
隨即贈
特製精美絹宮扇一柄
存貨無多　贈完爲止
三星公司啓
地址太平路娃娃橋口

本報啓事

茲聘請王樹南先生為本報編輯此啓

察局和平解決實現

察省雜軍將由宋哲元整頓改編

馮交出察省軍政後并發表談話

自六日起佟麟閣代理察省政務

何應欽對察事善後問題談頗詳

察局最後重心移滬

北平七日電、察局自馮發出廠電後，和平解決，即可實現，宋回察主政，亦不成問題，惟馮收編雜軍，如何處理，尚待商討

北平七日電察事自馮發出廠「六日」電報告交還政權後，已告初步解決，察省各部雜軍，俟宋哲元抵張後，着手整頓，或將重新點驗改編，馮此後居住，刻尚未定，須宋馮晤面時，最後決定，宋部馮治安師共裝三列車，於「六日」由雙楡開拔，轉平綏路開赴卜花園，先頭部隊虞「七日」晨一時到達，宋定于「七日」進住宣化，平綏車日內可先展至宣化，

北平七日電，宋哲元俟馮治安師，全部到達宣化，張垣防務接防完竣後，再回省主政，屆時中央即將明令改組察省府，民廳長內定秦德純，教廳長張吉墉，財廳長過之翰，張垣方面，于「七日」起已由佟麟閣以警備司令名義，維持過渡時期之治安

北平七日電，張。電。馮玉祥，通電交還察省軍政權後，記者訪馮於同盟軍總部，馮談，「本人為避免因抗日而釀成重大結果，故將察省軍政，交由宋主席負責，設當局允宋早來者。察局早已如此了結，但至白費兩月來之。舌，余「馮自稱」深信宋主席必能以長城抗日之精神，而望保察省領土，余現專候宋來張。交代一切，至個人居處，毫無問題，蓋余以民衆地位，奮起抗日，今大事付託有人，余已復為一平民，居處自由何勞各方顧慮」云云、

北平七日電，確息馮玉祥，俟晤宋哲元後，即赴張北久住，不入京，亦不願出國，當局對此，似無問題，

北平六日電，張垣自今「六日」起，已由佟麟閣代理察政，。發出佈告張貼各街，負治安責，宋日內即赴張　，已令所部開察為歷道馮卸責後，或仍居張，因馮雖表示下野，但不願離察，外傳出洋，或來京均不確，「全球社」

香港七日電粵政委會昨接馮「玉祥」電，報告結束軍事內容，政會今晨開會討論，陳濟棠未出席，無具體結果，馮「玉祥」方振武來粵代表，已北返，

北平七日電，馮通電發出察省軍政權後，抗日軍名義當然取銷，日關東軍進犯多倫，即停止軍事行動，

北平七日電，私人方面，虞「七日」接閻錫山電，對察事和平解決，表示贊同

北平七日電，記者為察事善後問題，虞七日訪何應欽，據談察事目前只能謂已獲初步解決，善後諸端，尚須費力，馮玉祥交兵卸符後，一切均易着手，馮本身原無實力，祇左右衛隊，及教導團兩部，不致成為問題，其餘各軍，及經馮收編之偽匪軍各部，內部不一，致方振武部下，鮑剛一部，業經改編，張人傑亦派代表前來接洽，故方本人現有部隊，祇收編何遂一部有槍三百枝，不難收束，其他鄭文李海青劉震東各部義軍，自鄭文被殺後，人人自危，均已表示服從中央，亦無問題，人至於劉桂堂等匪部，更不難處理，故察省軍事善後，大致均可容易進行，惟可慮者，為該方匪黨之活動，必須設法肅清，以免滋蔓成患，多倫方面，日軍確已動員，企圖進攻，現察事雖告解決，但日方能否停止進行，尙不可知，又俟察局解決完竣，華北各事之整頓即可漸次着手進行因就目前華北軍隊數量之多，及財政之困難，實已不容，不速設法解決云

上海七日電，察局最後重心移滬，馮已接受蔣汪四條件善後辦法，將由李烈鈞出面與黃郛協商，黃擕蔣委員，解決辦法日內來滬，察局解決一週內，可完全結束，「全球社」

武籐之遺策

不能宣佈之原因

兩派相併恐引起日本內部之爭

定今日舉行殯儀

上海七日電，東京華聯電武籐前司令官之遺囑，昨日上午十時，經關東軍岡村、參謀副長交荒木陸相，與林教育總監香椎部長，與植田參謀次長，到陸軍省公開其內容、因內容述及對「滿」政策之結論，在目前不能宣佈於世界，如一旦宣布，則自表明日本在某種時期，實行日「滿」合併，因偽國內部、現有兩派，一派主張帝政者、然後與日本合併，一派倡共和獨立，若宣布則偽國又要發生內亂、各派各與日軍閥勾結，前者勾結荒木派，後者與宇垣派接近，故兩派之爭，必引起日本內部之爭、遺囑不能發表原因在此云、

東京七日路透電，武籐殯儀、今日午後在日比谷公園舉行節，儀式簡單，而動人參與儀者，有日皇日后之代表各親王及友邦溥儀代表、全體閣員，外交團以及各文武高級官吏、而民衆在柩前致敬者，計數千人云，中央社，

美復興運動

力謀發展

華盛頓七日路透電、今日一般人預測、與全美勞動同盟類似之全美實業同盟之組織實為復興運動中之一發展，實業復興行政處強生將軍，已允許裝肉業，實行每週工作四十小時，僱工十四萬人之臨時法規，其結果將增僱工人兩萬云，

張學良即將赴德

現在英參觀飛機製造廠

倫敦電，張學良自抵英後，每日必分別參觀英國陸海空軍及其航空製造廠，彼擬於本月初旬即行赴德，據張對某報記者談，此次來英印象甚好，因環境關係，身體已健狀，則已發胖，較之以前枯瘦，不啻判若兩人，彼擬於本月十二日離英赴德，在德小住後，即再往丹麥挪，威瑞典等國游覽參觀，預計於九月間再偕妻女同來英倫一遊，此次同來者，陳祕書李應超及英顧問端納外，僅擕有二子，現均送入牛津大學求學，旋某記者詢，對英之真實感想如何，張答，感想甚好，此間公園特多，足陶怡性情，人民極自由，市面無窮象，想英國經濟恐慌，已先他國恢復，因此乃彼遊歷他國，所罕見者云云，時事京社，

日本對于法國

佔九島照會答覆有待

東京七日路透電，日本對於法佔九島照會之正式答覆，聞尙有待，今日官場消息，外務省仍就日本曾佔該島着手企業一端，仔細研究此問題，並對於不反對之國家，希望確知其態度，外務省並將與此事有關之各省，會商海軍即在其內，然後方以致法之覆牒交內閣通過也

五全會海外代表

考察西北及匪區辦法

中央執委會已決定四項

行政院昨已令各省知照

第五次全國代表大會之海外代表，陳寄虛，朱普元，溫變南，李顯庭，張國基，黃魂醒，陳益瑜，伍渭潮，何麟溪夫婦，丘正歐，康士品，郭恨叔，梁士俊，等，對考察西北及匪區辦法，業經中央決定四項辦法，昨中央執委會，祕書處函知行政院，通飭沿途各省府及鐵道交通兩部，遵照辦理；該院准函後，昨已分別令飭知照，茲錄原令於後，案准中央執行委員會祕書處公函開、查關於出席全國代表大會之已到京海外代表考察西北及匪區辦法，業經中央決定，㊀考察路線，定為津浦路，經華北戰區至西北，由平漢路經豫鄂贛匪區返京，㊁各代表參加考察者，應於出發日期前五日開列名單報告中央，以便分令交鐵兩部轉飭，沿途國營輪車免費、令沿途各機關照料，㊂出發考察之代表由中央另每日津貼食宿費三元㊃由組織海外黨務兩委員會合派職員二人，負責領導、旅費由中央支給、並由中央組織委員會轉知在案，茲准該會函送各參加代表名單、前來、除分別辦理外，查該辦法第二項，應分交交鐵兩部轉飭沿途國營舟車免費、幷令沿途各機關照料一節、應請貴院分別令行遵照、特抄同各代表名單函達、即希查照辦理為荷 等由 准此，自應照辦、除分行沿途各省市政府，幷令交通鐵道兩部、遵照辦理外、合行抄發原件、令仰該政府即便查照就近照料、幷轉飭所屬、一體照料此令

濟市各界代表

昨歡迎飛行家孫桐崗

孫謂不必歡迎個人望歡迎航空救國

將作全世界之飛行

濟南七日電，濟南市各界代表，虞「七日」晨，在省黨部大禮堂開歡迎孫桐崗大會，到千餘人，先由張葦村致歡迎詞，次省黨部代表秦啓榮致詞，末由孫桐崗報告飛行返國經過，及發展航空意見極詳盡，末幷稱，希望不必歡迎孫桐崗個人，望歡迎航空救國四字，孫語記者，定「八日」赴泰山曲阜遊覽，並休息眞「十一日」或文「十二日」首途飛行全國，到達地點今尚未定，全國飛行完竣後將再回德習製造飛機，俾回國後，可替國家在建設上努力，並擬作全世界飛行打破以往紀錄，雖志頗過大，但有志者事竟成，將拚命為之，「中央社」

劉鎮華督剿赤匪

俘獲人槍甚夥幷斃師長一名

潢川通訊豫鄂皖三省邊區剿匪總司令劉鎮華氏抱定肅清赤匪之決心，以大無畏之精神、督師進剿、前有偽軍二十五軍、及偽游擊隊約四千餘人，槍三千餘支、經我軍痛剿、、大挫甚鋒、該匪據險頑抗、又由我張旅繞側背、激戰四小時、匪受夾擊，傷亡甚重，即紛紛經、魚山向東北方面逃竄，是。計斃匪百餘名，傷匪無算，俘匪十七名，奪獲機槍二四挺，步槍百餘支，偽七三七四師旗兩面，據俘匪供稱，斃偽師長一名偽營連長，亦有被擊斃云，「遠東社」

國防會開採陝北石油

油苗共有三種先試採延長組

陝西特約通訊，陝省北部，素產石油，惟以未經開採，致需要時，反仰給外國，利權外溢，中央對開發西北，已有偉大計劃，而於陝省鑛產之開採，尤為注意，現任省府委員雷寶華氏，對於治鑛甚有研究，雷氏現任國防設計委員會鑛冶專門委員，此次返陝任職，對於陝北石油，極思開採，以盡地利，記者特往訪雷氏於省府，叩以對開採石油之意見，據雷氏云，吾陝北連年災荒，民窮財匱，非謀根本救濟之法，不足之言救濟，陝西交通困難，中央對於西北交通與鑛產，均亟謀開闢發展，尤以陝北石油田之開發，更為注意，欲求開發此項事業，首以發展交通為第一步驟，是以國防設計委員會，曾派員調查，設法試採，至於探採方針，欲先以三井試探，後因時間和經濟關係，先擬在延川膚施之中，試採一井，以科學試驗，考察油量，茲就陝北油層概況而言，大致可分別為三組，其二組含於上「株羅紀」煤系，最下組發現於延長附近，可稱之為延長組，含有油層四層，由下而上數之第三層，即現在延長石油廠所開採之油層中組，發現於延川縣之永平鎮，可謂之永平組，含有油層二層上組，含有油層三層，均在膚施附近，可稱之膚施組，陝北油苗，雖有三組，而現經開掘者，僅延長一處，其餘二組，均尚未開掘，試採故究竟何組含油較富，頗難預測，若就苗觀之，似乎中組與下組之油較豐，換言之，即上「三。紀」或中「三。紀」中，二組所。油量，仍較豐也，現先籌將開採機器運到，然後決定實施試探云

監委李夢庚

對修正懲戒法條文

發表意見提出法規整委會參考

監察委員李夢庚對修正懲戒法條文及意見，提出整委會，以資參考，茲錄原文於次，第二條「原文」公務員有左列情事之一者應受懲戒「宣加一或法辦，原文，㊀違法，㊁廢弛職務或其他失職行為，「宜加一三。職受賄舞弊吞款賣國，第二章懲戒處分原文、㊀免職、宜加、㊁「法辦」原文㊂降級、㊃減俸、㊄記過、㊅申誡，前項第三款至五款處分於政務官不適用之一說明」原文對於公務員犯刑事罪名不甚明瞭，是以第二款加第三項、第二章無法辦字樣、似對於公務員私罪不大注意、是以加法辦字樣、政務官亦非無。贓賣國等行為，足以加法辦一項政務官不能列外，原第四條免職，除免其現職外，幷於一定期間停止任用一宜加、一尋常撤任者不在此項一、『說明』被彈劾人經若干時手續完全了事，已經撤任，該管長官不明此條意旨往往以已經免職呈報了事，或另任其職，均屬違法，是以加此九字，原第八條之末云應通知銓敘宜加「及監察院」四字，此已照實行者增加，原第十三十四兩條，主張全刪，得指定委員調查之，原第十四條懲戒機關對於必要時對於受移送之懲戒事件之懲戒事件，除依職權自行調查外，幷得委託法政或司法官署，調查之，「說明」案前清之都察院係風聞言事被彈劾後，所以有查辦之舉，本人并無申辯權與共和國家待被彈劾人寬大，許其申辯可也，何以監察院經過調查與審查手續或證據確鑿之彈劾案移付後，而懲戒委會尚須懷疑，再事調查，如果證據因日久已被湮沒彈劾案是否有效，且再事調查、延擱時日，適開請託之門，是有不信任監察院之嫌，竊以為此二條非取銷不可云，

中美借款協定後

應確定新財政政策

上海七日電、英文泰晤士報評論中美借款、語多中肯、足以借鏡，謂「宋子文在歐美每至一國、，即謠傳努力借款、此謠傳雖不足盡信，但中美借款已成為宋氏西行唯一結果，關於此次中美借款協定，事實上似無適當之條件，足以形成使人對此難充分了解，我人認中國目下最要者為確定中國新財政政策，以穩固國際間之信用，倘僅僅舉行借款而任意浪費，決不能使中國有何重大進展，故中國最要之圖，在建立一新財政政策，與外國合作，致力於國家經濟的發展，一方對於本國資源，注意開發云，全球社，

平綏路交通

不日可恢復原狀

北平七日電、平綏路交通中斷後，該局即在大同設立辦事處、委陳鴻賓為處長、管理北段事務、至南段由平至沙仍由總局主持、惟收入犯減每日僅三四千元，茲以察事已和平解決，不久可望恢復原狀，中央社

贛行營注意

各縣財政

南昌七日電，贛行營擬訂整理剿匪區縣財政辦法、及有關財政各項規章、通令各省轉飭遵照，中央社、

贛行營成立

剿匪軍撫卹處

南昌七日電、贛行營擬公廳成立剿匪軍撫卹處，其撫卹條例，正在擬具中，凡屬勦匪軍，及人民自衛團隊，為剿匪殞命之將士，一律撫卹，以慰忠魂云，中央社，

何成濬

昨抵潢川

漢口七日電，信陽「七日」電何成濬陽「七日」晨下雞公山至新店，乘車赴信陽，當月午後三時可到潢川，劉鎮華刻在經扶縣已派楊迓東陽「七日」晨至潢川迎何，劉本定午後四時回潢川相晤，「中央社」

劉鎮華

電告匪況

漢口七日路透電，劉鎮華陽「七日」電漢略謂㊀據李師長電稱、江「三日」支「四日」兩日在鄂家竹園一帶與匪偽七師相遇，匪衆千餘人，激戰終日，斃匪七八百人，當將該處肅清，並佔領麵山，現與五十四師會合進剿，㊁，據宋師長報告，據俘匪黃懷松供稱，偽七師全部不過四團，每團有乓不過二百餘人，多亦七八百人，槍支半數，給養缺乏，乓無鬥志，中央社，

刺殺犬養毅

兇犯之供詞

並擬刺殺卓別麟

東京七日路透電，去年五月十五日，刺犬養毅之兇犯，其中供詞有離奇可笑之資料，即當犬養被刺時，美國電影明星卓別麟，適來日本觀光，該犯供稱，亦擬刺殺之其理由，則謂卓別麟為美國著名人物，尤為資產階級所寵愛，刺殺卓氏，或可引起日美戰爭云，

多倫失守

說不確

日軍企圖積極壓迫

北平七日電，熱西日軍、近益積極企圖，向多倫壓迫，惟其主力，現仍在圍牆一帶，外傳多倫失守，說非事實，「中央社」

李壽山部

開拔完竣

石友三部開唐山改編

北平七日電，據唐山虞「七日」午電話、偽國東亞同盟軍李壽山部昨「六日」已開拔完竣，石友三所部偽軍，定庚「八日」由秦皇島及楡關一帶開唐山改編，留駐唐山日軍之二一七聯隊，今晨五時開往山海關，天津日本領事，亦隨軍前往云、中央社。

顏惠慶

將返國一行

列甯格勒六日電，顏惠慶語記者，倫敦會議無結果，但宋來頗與歐美朝野人士以好印象，中國所簽銀貨協定銀價可穩定，購買力亦可增加，顏留此約四日、即回莫斯科，並擬赴南俄致祭，因離國日久，決回國一行、

關東軍部積極

增兵滿蒙

北平六日電、長春電、關東軍部、實施永久軍備、改革現行軍制、分全滿洲為南北滿蒙熱、三大軍區、以特編之關東軍三大獨立旅團、分駐各守備軍區、另設司令部直隸關東軍部、關東部易名為滿蒙守備軍、由日本調駐三師團以充實兵力、將主力部隊配、處於全滿各鐵路沿線、以資保護交通、並便討伐反滿雜軍云、

內蒙駐平

代表王公

共計十八人

蒙藏委員會昨接駐平辦事處長報告，參加駐平聯合會之內蒙各盟旗代表王公，計共十八人，現特在平者，其名單如後，哲里木盟，哲里木盟長代表柯穆爾沁格勒圖，哲里木盟代表，賀喜業勒圖爾帥，昭烏達盟代表，趙桂林，昭盟翁牛特右旗，貝子銜鎮圖公寶彥博克圖，卓盟幫辦鹽務，喀喇沁中旗，扎薩克郡王，汗羅扎布，卓盟上默右扎薩克，沁布多爾濟，錫林果勒盟代表，郭爾卓爾扎布，補英達賴，烏蘭察布盟代表，沙拉巴多爾濟，烏盟西子旗扎薩克達爾漢卓里克圖和碩親王，潘德恭察布，伊克昭盟副盟長，何勒坦鄂濟爾，伊克昭盟代表，僧格林沁，呼倫貝爾鄂魯特總管，凌陞，察哈爾十二旗羣十二旗代表，達密林扎普，阿拉善旗扎。克親王，達理扎雅，額濟納旗代表，沙蓋，布特哈[illegible]內「八旗籌備處總辦，額勒森，西土默特代表，德克吉珂，大道社，

時人行蹤

▲馬占山　上海七日電，杭訊，馬占山奉蔣委員長電召，將離杭赴贛謁蔣

▲王世杰石瑛　教育部長王世杰、京市長石瑛擬日內偕實部顧問洛夫博士赴漢，召開一。業改進大會，以謀改進鄂省。種云

▲張繼　中委張繼，本擬即由平津一行、惟因故宮博物院理事會，積極準備召開第二次理事會議，故張氏將俟會務始行北上云

▲范龍章　開封七日電七十六師旅長，范龍章，電告所部克復李大莊等處擒獲匪首趙清山劉長芬杜奐。等，

昨日中樞兩紀念週

汪院長精衛報告廬山會議之結果
居院長報告經濟會議失敗與中國

中央黨部昨（七日）上午八時舉行第九十次總理紀念週，到中委汪兆銘，居正，張繼，黃吉辰，葉楚傖，谷正綱，褚民誼，曾仲鳴，鄭占南，甘乃光，紀亮，及中央黨部全體職員，共六百餘人，由朱委員領導，行禮如儀，繼由汪委員報告廬山會議經過，茲紀大要如次，

廬山會議名詞由來

廬山會議名詞之由來，因蔣委員長親在贛省督剿匪共時，常召集軍隊在山下訓練或講話，有時召集軍隊各級將領在山上商討剿匪方策，爰有廬山會議之名詞，但此會議性質，皆屬於軍事範圍，此次兄弟與孫「科」委員赴廬，與蔣委員長會商之各種問題，則為應付時局之政法問題，吾等在廬會商之內容與方針，決定施行處置之辦法，全係根據中央已定之政策與

發展民力充實國力

會議之結果，各報已有登載，惟略有遺漏，即治本目的，為充實民力，治標目的，為清剿匪共，蓋國力不振，由於民力不充，民力之所以不充，由農村經濟破產，國力與民力二者不可偏重，如只知擴充軍隊，增加國力，不發展民力，則此種國力，如無源之水，無根之樹，現我國急待建設之事業甚多，須以國為中心，將民力用在國力上，力量穩固，自有辦法，

各路出動清剿匪共

江西匪共，前極猖獗，自經蔣委員長積極搜剿，方免危亂擴大，現中央在贛兵力，已達數十師之衆，最近各路剿匪部隊，已陸續出動，赤禍即可消滅，惟國人不察，常責政府不調遣多數兵力對外，須知內不安，何以攘外

美國棉麥借款用途

自美國棉麥借款成立，國內外謠傳紛紛，竟傳尚有其他借款，兄弟負責報告，美國棉麥借款，決不是政治借款，是與辦與國家有利益的借款，除此款外，並無其他借款，宋子文同志已有來電，證明純屬無稽之談，中央雖受權與宋但未經中央批准之事件，宋同志亦無單獨進行權力，至美棉麥款之保管與支配，將有一定機關主持其事，西南方面，以此種借款將用作內戰費、確為極大誤會，蔣委員長與兄弟當有解釋說明

日本破壞我國建設

我國與國際技術合作，僅涉經濟範圍，不談政治問題，為中國之自動要求討論，日本對此殊為嫉視發出將以武力破壞中國經濟建設之論調，實無理已極，中國與國際合作，是為中國求生存，為世界共求存榮，弱國國力不充實，吾人現在不該抵抗，更該上親善只知建設國力，

對察不用兵不致任

中央對察哈爾事件，採取兩點，一，不用兵，二，不致任用兵是內戰，但放任較內戰更壞，當中央調遣軍隊在古北口抗戰時，曾召集國內各軍事將領或由各將領調遣代表，令商抵禦辦法，此次停戰協定簽訂，但對失地問題，並未解決，欲求解決，須有整個計劃與一致步驟，前時馮不接受此種主張，在近數日來較為和緩，總之吾人，應有真確的認識，正當的判斷，方可識判一切，云云，

又國民政府於昨（七）日上午九時舉行總理紀念週，到林主席，于右任，居正，李文鼎，賀耀祖，陳紹寬，林翔，王用賓，呂超，魏懷等，既國府全體職員二百餘人，林森主席，領導行禮如儀，旋由司法院長居正報告「從世界經濟之失敗說到中國的出路，一略謂，主席，各位同志，今年六月間，在倫敦舉行之世界經濟會議，歷時八十餘日，所費七萬磅，參與者達六十六國出席代表均係世界著名之經濟家及政治家，已於二十七日宣告休會，除白銀問題，小麥問題，已成立無關重要之協定外，而關稅匯兌，戰債等問題，均未解決，已無疑的完全歸於失敗，此會議中英所提出之戰債問題，法所提出之歐局安定問題，美所提出之非侵略條約問題，德所提出之收回舊德領殖民地等重大問題，結果不能趨於一致，沒有一件不是失敗的，至於失敗的原因乃為參與會議之各國本身利益不同，爭執各異，預料今後世界競爭，勢必較前更烈，中國在極度惡化之際，因此吾人斷言，今後各國對於關稅匯兌傾銷戰債各問題之爭執，勢必較前更為嚴重，此次經濟會議失敗，吾人所得的教訓，感覺世界經濟恐慌，失業增加，不是患貧，乃是患分配不均，而中國又為生產不足極貧乏的國家在這世界經濟戰爭已達極度惡化的時候，除了繁榮本身經濟實力，復興農村，發展交通，求出路外，似乎別無他法，尤以發展民族資本一途，最為重要，中國之所以有三民主義的革命，最大目的，即在於民族解放，對外要求民族自由平等，對內鞏固國家政府，與解決人民生活問題，故欲實現中華民族在國際之自由平等，非先脫離國際資本主義的羈絆不可，而欲脫離此種羈絆，非發展民族資本不可，欲實行國家統制，非發展民族資本不可，兄弟以為實現民族資本政策，應先從事各項調查，及國內現金等等，如果在生產機器缺少，資本不足，技術人才缺乏，儘可利用外力來協助生產的發展，在昔總理曾言之。詳，實為今日唯一之圖存方法，然繁榮之道有三，㊀，提倡自由資本主義，㊁，提倡民族資本主義，㊂，提倡社會資本主義，現在千鈞一髮之際，只有迅速在國家統制之下，發展以上三種資本主義，方可有應付世界環境的希望，這也就是中國唯一的出路，尚希全國同志，努力奮鬥云，（中國社）

中東路交涉困難甚多

某外交家談
主權與價值問題雙方不肯讓步　日本軍人竟欲實行以武力刼奪

中東路買賣會議，自六月二十六日在東京日本外務次官重光葵官邸開幕以來，迄今已逾四旬之久，中間舉行公式會商，凡六次，因雙方意見相隔懸殊，故會議多日仍無進步、記者昨日往訪某外交家，叩詢渠對此事之觀察，據談中東路出賣交涉，有兩大困難，不易打破，第一為主權問題，亦即交涉基礎問題，第二為價值問題，關於第一點，蘇俄方面，完全於一九二四年中俄奉俄兩協定為基礎，認該路為蘇聯所有，故索價較高，偽方（其實係日方）完全以一九一九【一九二〇蘇聯政府中東路宣言為甚礎認該路不過兩國共同經營之事業，蘇聯祇有管理權，而無所有權，故出價較少，關於價值問題，蘇聯以該路建築費經營費，過去利潤作估價標準，對於該路附屬事業，亦照高價估量，故索價至二五〇，〇〇〇，〇〇〇金盧布，各以市價折合，值日金五七五，〇〇〇，〇〇〇圓，偽國方面，以該路視在情形，將來希望作估價標準，故出價謹五〇，〇〇〇，〇〇〇日金、折合二一，七三九，一三〇盧布，對於鐵路附業，認為係中國無價供給，不能給價，即給價亦不能多，雙方爭持，勢已。硬，不蘇聯方面，所爭重在所有權，蓋不如此，則出賣為失據，一旦交涉破裂，彼轉無以善後，日偽方面，所爭亦在路權，蓋苟不否認，該路為蘇聯所有，確認該路為兩國共同經營之事業，則一旦交涉失敗，彼將失奪據之口實，此一問題，實為雙方爭持之交點，均不欲放棄，且任何一方，均不願放棄，關於價格一層，俄方欲高抬市價，以拖延時日，日偽兩方則以入掌云物，當不愿以重價收買，雙方意見懸隔，並不足怪，除之變方既無誠意，而日本軍人，又必欲以武力刼奪，故料除蘇聯政府，屈服到底而外，此。局殊不易打破也、民族社

全國金鑛整理辦法

我國金鑛，分佈至廣，而尤以東北之遼吉黑熱，西北之甘肅新疆，西南之川滇康藏等省為著，正氣社記者頃晤實部鑛業司負責人，據云，開闢金鑛，本部計劃已久，惟以商辦開採各廠，多由辦理不善，作輟無常，未能盡量發展，間以邊患關係，時局影響，因而停頓，致金礦前途，日趨凋敝，值茲金貴銀賤之際，整理全國金鑛，自為切要之圖，現正通盤籌劃，妥定辦法，俾已辦各廠得依法進展，而未開採各鑛，亦可相繼舉辦云，正氣社，

膠濟路籌劃續路基金

月籌盈餘日金二百萬　並發公債六千五百萬

膠濟路理事會，以該路每月盈餘約有二百萬元、鐵經開會決議此款不在移作他用，決自本年度起月籌日金二百萬，充續路基金，現並計劃路局財產，可值七八千萬元，擬發行六千五百萬公債，以四千萬續路，二千五百萬為修通彰德支線，與平漢路銜接，項計二十五年後，可將公債還清，目下正值淡月每日收入僅二萬元，縮短行車鐘點，須俟明年將張店大名河間鋼軌更換方可實現云，（中國社）

購運俄國棉種來華

中央農業實驗所　呈實部咨財部海關免稅　實部昨日咨請財部查照

中央農業實驗所，為改良我國棉花種子起見，前特向俄國訂購大批棉種，茲悉是項棉種，業已運輸來華，該所以此種運輸品，海關應宜豁免檢驗稅，以示保護，日前特具呈實部，請轉咨財部，准予免稅，予驗放行，現實部已於昨日，咨請財部查照矣，大同社，

賒購美棉運滬消息

財長宋子文氏，在美訂購之美棉，上週已有運滬，數量若干，未據公布，此項棉花，歸於滬上三美商行家經售，華商廠家，以價格不合，尚無採購之意，而日商廠家，已購進一萬餘包，此種情形，自與賒購美棉，救濟國人經營之紗廠之本旨不合，以後美棉源源而來，政府終當有以善其後也

威海衛國展開幕

出品者百餘家

威海衛七日電，本地官場與商會所發起之國貨展覽會，昨晨八時，在第一女子中學校正式開幕，展覽兩星期，計送出品陳列者，有上海青島烟台香港，及各省市等處製造家，一百五十餘人，開幕後參觀者甚衆，當有良好結果也，

魯實業廳長王芳亭辭

濟南七日電，實業廳長王芳亭，在平病，電省府請轉中央，決辭廳長兼職，省府正挽留中，聞將暫委省委張鉞兼代，中央社，

海軍各艦艇會操近訊

海軍部自上月半調集海容、民權、民生、永綏、自強、靖安、江元，咸寧、建康、江甯，海寧，撫寧、綏甯、江鯤、湖鵬、湖隼，勇勝、公勝等十八艦在下關八卦洲江面舉行會操以來、為時已三星期各艦每日或夜間均有操演、雖近來天氣酷熱、亦未間斷、且舉止整肅、精神飽滿、海部陳部長並不時

全國棉產第一次估計報告

中華棉業統計會最近之發表

中華棉業統計會，於二十二年度，八月一日下午五時，公布二十二年全國棉產第一次估計，如下，棉田面積，三九，一五七，四四六，皮棉產額，一〇，七，三四、四五一，上項估計，係根據㊀河北，山東，山西，河南，陝西，湖北，湖南，江西，安徽，江蘇，浙江等十一省，及天津上海兩市之報告，編製而成，㊁以七月二十五日以前之棉作狀況為準，㊂在七月二十五日以前，各省棉作所受災害之損失，均已計算在內，㊃棉田以華畝為單位，產額以担（每担一百斤）為單位。記者按，中華棉業統計會，每年發表全國棉產數量估計三次，此次發表之數字，較之上年最後修正之數額，計棉田增加二百另五萬餘畝，產額增二百六十餘萬担，將來變化如何，須視天時，以後尚有第二次報告，及最後修正發表，而定

四種債券息票新券

財部定期加給換發

財政部以民國十四年八厘公債，暨奧國賠款担保二四庫券，亟應加給息票，北京銀行公會臨時治安借款債券，暨民國十八年關稅庫券，亟應換發新券，茲定於八月十四日，為十四年公債，十月二日，為二四庫券開始加給息票之期，九月四日為治安債券，十一月一日為八年關稅券開始為換發新券之期，凡持有前項各種債券者，可於限期以內，逕向上海江西路四五二號債券調換處，其在遠道各地，可交中央中國交通三銀行，代為換領云，

鄂建廳謀救濟紗業

漢口七日電，鄂建廳以本省紗業瀕於破產，紗商亟待救濟，陽「七日」令各紡織公司，將存紗量需量，及經濟狀況，詳細查覆，以憑彙轉實部，統籌救濟，中央社，

杭州天熱時疫流行

杭州七日電，杭天氣微「五日」起轉熱，每日室內達九十八度左右，房外在百〇五度以上，近日傷寒，痢疾更盛，中央社，

洋拆市價難有起色

自七月下半月以來，上海洋拆常掛五分，上週亦然，為自有洋拆市價以來，所最平穩之時期，其實即此五分市價，尚屬敷衍性質，滬上存洋總額，約十萬元左右，而大宗用途，寂無所聞，欲望洋拆上漲，亦甚難矣

陳公博赴青視察商業

外傳實業部長陳公博，態度消極，赴青避暑，記者頃晤其祕書黃濬瑞，詢以究竟，據其負責答覆，完全不確，陳部長赴青，係視察該地商業狀況，俾作參考，以資改進，擬定八日由滬乘晉安輪啟程赴青，小作勾留，即行返京，

南洋郵資加價九月開始

上海七日電，交次章以歡，虞「七日」晨到滬，與郵政總局長黃乃樞接洽南洋郵資加價，決九月東「一日」實行

浙高法院嚴禁吏警暗收陋規

杭州七日電，浙高法院令全省司法機關，嚴禁吏警暗收陋規，准人民舉發

滇省府懲戒水患瀆職官員

水利局長記過二次　昆明縣長記過一次

昆明特訊，此次省垣水患，聞係水利局長李毓茂，昆明縣長劉吉言，因循貽誤所致，查水利局長負有責任，已經實廳看管在省，並由省府決議，水利局長先記大過二次，罰俸二月，縣長記大過一次、罰俸一月，暫准開釋，一令其立功自贖，至民政實業兩廳長督飭疏虞，應予申斥，鐵長依賴觀望，救助不力，着由民廳飭縣分別予以嚴懲，以昭炯戒云

津浦路便利泰山避暑旅客

津浦鐵路為謀旅客往遊泰山避暑之便利起見，除發售減價來回游覽票外，並由路局在泰山站，建築設備極週之旅舍，泰安賓館，已於本月一日開始營業，並定優待辦法，使至泰山游覽者，起居飲食各項，均稱方便云，

中央農業銀行章程已草擬蕆事

中央於復興農村，挽救農村經濟總崩潰，前決劃設一中央農業銀行，其基金自經中央規定為兩千萬後，旋經行政院令飭實業主管司，積極草擬該項章程，呈核俾便早日舉辦，茲據該部農業司科長毛邕談稱，農業銀行章程施行細則，業經草擬蕆事以兩千萬銀敏基金，須俟宋財政長回國後，先行接洽，於美國、麥借款項下撥一部分，一俟基金籌有辦法，即可將該項章程細則草案呈送行政院，核准通過後轉咨立法院審議公布，至該行設立區城，先就南京設立總行，嗣視全國各地需要之緩急，應於適當都市設立分行，以與各省設立農民銀行相輔而行云，「大道社」

葉楚傖談合作辦法

中央昨日招待記者

中央黨部宣傳委員昨晨九時招待記者，到京滬記者四十餘人，由葉秘書長楚傖主席，報告渠對新聞界與中央合作方法，㊀新聞界與中央負責人應多接近，俾感情融洽，遇事協商，㊁中央確定負責人定為宣傳委員會正副主任，或中央秘書長，如有關係時局重要消息，不能判別能否發表時，可逕商以上負責人，㊂扣留消息最好一律不准公佈，避使恪遵檢查標準者，有不平之鳴，㊃聞有擅行公佈者，中央當想方法，予以抑制，忠實記載者，予以勵進，使得調劑，葉氏對以上四點報告後，並約訂每星期一與新聞記者，談一次，對中央推行政策，詳為闡明，俾記者有所抉擇，末井勉記者對記者採取消息，應多為大局着想，而不必多為報紙地位計也，十時始散，

長江水位氣象報告

揚子江水道整委會，昨「七日」發表各處水位氣象報告，茲錄于下，上游重慶二九，二英尺，較六日低二尺，天晴，萬縣水位天氣未據報告，宜昌二五，三英尺，較六日低一尺，天氣未詳，沙市二〇，〇英尺，較六日低三寸，天氣未詳，中游岳州三六，五英尺，較六日低五寸，天氣未詳，漢口四〇，一英尺，較六日低三寸，天晴，九江三八，九英尺，較六日低三寸，天氣未詳，安慶水位天氣未據報告，下游蕪湖二五，三英尺，較六日無增減，天氣未詳，南京二〇，二英尺，較六日無增減、天陰，鎮江一八，二英尺，較六日漲四寸，天象未詳，大道社、

漁鹽變製推行辦法

實部正從事研究

漁鹽變製及推行辦法，前經實部會同財部，商派專家，以便前往漁區實地研究試驗，旋經實部草就試驗漁鹽變製及推行辦法，進行程序，費用預算書，及各種漁鹽配合藥品，著色料比例等，並派該部技士陳國琛中央工業試驗所技正，李爾康二員，會同財部所派專家葉瑜，吳祖耀，葆田瑛等辦理，陳等於五月間，離京專赴浙江，定海，岱山等漁區，擇地實地試驗完竣，業于上月十四日返部，並將各項試驗研究結果擬具實施意見，連同變製漁鹽樣品，及醃魚標本等，會呈到部，至漁鹽推行辦法，關於徵集漁業團體意見者，經實部抄同財部公布之漁業用鹽章程，及漁業用鹽變味變色辦法，分別咨令各省市政府，暨威海衛管理公署轉飭各漁會擬送意見，藉資採擇云，中央社，

檢關試行通車

關內日軍已將撤退

北平七日特約電，接收委員殷同于微日在愉迭與日方代表河宮、及偽代表闞鐸討論方意見，現均趨一致，所有關內日軍，及駐密雲之鈴木旅團、昨已均向古北口方面撤退、北甯路局預定今「八日」一將先行試車通至檢關、如屆時、因日軍未撤盡、即先通至秦皇島、至北甯路與偽奉山路兩路聯運問題、因關係過重、此刻未易解決云，捷新社、

滬各團體查救國捐款

上海七日電，滬各團體，特查各方救國捐款帳目，發出通告，請各界發抒卓見，

七月份全國災況統計

總計共有一百五十八縣之多
賑務會昨呈報政院

賑務委員會，前奉院會，將各月災情，按月呈報，以憑統籌救濟、本年上半年全國災況，業經列表呈院，昨日已將七月一日起至三十一日止，之各省災情呈報，茲錄受災省份之災況於左，陝西，（雹災）寶雞，中部，同官，涇陽，甘泉，咸陽，鳳縣，宜泉，商縣，藍田，臨潼，渭南，府於，水，未脂，韓城，平利，安基，洛川，榆林，橫山，府谷，神木，靖邊，定邊，，縣，二十五縣，「水災」平民朝邑，寶雞，華縣，洛川五縣「旱災」乾縣，「疫厲」武功縣，「匪」石泉縣河南「水災」葉縣，郾城，魯山，汜水，廣武，安陽，中牟，七縣「蝗災」孟津，孟縣，寶，手，新鄉，洛寧，西平，洛源，臨汝，內鄉，鞏武，溫縣，原武，輝縣，十四縣，【雹災】襄城，嵩縣，洛源，內鄉，四縣（旱災）羅山，「匪」伊陽江西（水災）水修，德安，湖口，安義，星子，高安，上高，進賢，彭澤，鄱陽，瑞昌，新建，餘干，宜豐，都昌十五縣，福建，（旱災）明溪，順昌，將樂，建甌，居南，清河，南平，永泰，古田，甯德，壽寧，土縣，（匪）龍泉浙山，「水災」上虞、陽溪，龍游，景寧，四縣，安徽「水災」天長，和縣，懷寧，望江，東流，桐城，至德，銅陵，繁昌、蕪湖、亳縣、十一縣、「水、蝗」、縣、鳳台、鳳陽、三縣、「水。」宿松、來安、當塗、滁縣、全椒、靈壁、合肥、舒城、盧江、定遠、十縣、四川、「赤匪」廣元、蒼溪、閬中、南部、儀隴，營山，蓬安，縣，達縣，宣汗，九縣，河北，「水災」霸縣，香河，雄縣，新鎮，博野，安平，高陽，靜海，饒陽，平山，天津，肅寧，河間，安新，大名，滄縣，任邱，徐水，容城，寶抵，新城，清苑，二十二縣，湖北，「水災」武昌，石首，沔陽嘉魚，監利，黃岡，襄陽，黃梅，漢口市，漢陽，枝，江陵，董陵，十三縣，正氣社、

南京下關正豐厚木號（理記專售）最香金絲楠木壽材壽板壽枋廉價廣告

啓者本號由川滇黔等省採辦大批頭等最香金絲楠木來京出售如四塊整齊壽材壽板壽桐大小十二圓壽材壽枋花色繁多應有盡有定價特別低廉較杉木略加一倍而堅固耐久可駕乎杉木千百倍以上孝子賢孫欲爲親預置壽材者務請蒞臨參觀幸勿交臂失之再者本號楠木存儲內城毗盧寺大來洋松木行其多並有紅心杉木壽材壽板壽枋信桐大小一應俱全欲購者逕至接洽可也購妥壽材者本行可代做寄存自運西廣杉木樟木檀板承辦長短大小電桿專椿壽售美國洋松鐵路枕木橋樑中外硬木又經銷中國水泥公司拳山牌水泥零躉批發如蒙賜顧無任歡迎

號址　下關永寧街　電話四一五五四

分銷處　正隆厚木行通濟門外九龍橋電話二二六六一　大來木行城內毗盧寺西院電話二三八三八　正豐厚仁記木行浦口小河南電話四〇轉八六　正豐永木行蚌埠大馬路電話一二〇

請用天然冰

天然冰係冬天天然凝結用化學方法存儲於冰窖之內故能冷氣充足耐久不化且冬令水質淨潔與夏季不同故能潔淨無菌極合衛生如欲購用者請向敝處接洽可也

南京天然冰總發售處　夫子廟市政府門前四五六酒菜館電話（23316）
分發售處　下關公平洋行電話（41115）　接洽處　唱經樓萬全酒棧電話（31843）　接洽處　大行宮榮華樓

徐栻　陳漢清　鄭宗麟　趙亞卿　律師受任天然冰廠同業常年法律顧問啓事

嗣後如有侵害該同業信譽及一切法益者本律師等當盡依法保障之責

徐陳律師事務所　鼓樓中山路五三號電話三一七五六
鄭趙律師事務所　竹竿里十號　小王府園九十六號電話二三三二六

淋病斷根聖藥出世

本藥房秘製淋病斷根聖藥當治五淋白濁無論新生舊發按法用盡即可斷根奏效如神永遠斷根不再復發　每盒裝五劑實售二元外埠郵費加一
首都經售處　大行宮利濟巷六號　電話二三一七七　浙江普天慶大藥房謹啓
代售處　太平路生生大藥房　北門橋生生藥房分號　下關三馬路華西大藥房　土街口天生大藥房　中華路華興大藥房　龍門街廣生大藥房

補腎強精靈劑　腎氣丸　有不可思議之效力

佛光　商標　兒科聖藥　保嬰丹

腎氣丸洋二元　保嬰丹洋六角　救急丸洋五分及一角
上海英租界仁記路三十五號佛慈大藥廠

起死回生　救急丸　止痛解毒

南京分發行所　花牌樓太平街華商藥房內　藥房均售

雲龍牌　真蔴紗　襪

質料細結而平穀　顏色鮮明而耐久　摩登仕女認為最滿意之國貨出品

中華第一針織廠出品　上海西川路泰安坊

批發簡章及價目表函索即寄

關仁傑夫婦牙科醫館啓事

牙齒關係人身健康甚重如有牙患者亟應療補而療補不得其法其害轉劇所以晚近牙科一門其術日新月異鄙人在港研究牙科多年得有最新療補法術即儀器藥品材料亦係採取新式凡有牙患者一經鄙人療補無不稱爲妙技茲特來都在下關熱河路一三八號二樓開業倘承枉顧無任歡迎　關仁傑夫婦謹啓

京華中學招生

（年級）高中商科普通科一年級新生初中新生及各級插班生男女兼收（報名）即日起（考期）八月十四日（校址）南京八府塘（簡章）函索附郵一分

董事長　謝无量　傅仲紱　校長　傅況麟

防疫　救急　避暑　醒腦　提神

日快丸

此藥（主治）頭痛目眩霍亂時疫上吐下瀉傷暑受熱不省人事傷寒肚痛及一切危急大症服之無不立見奇功無恙之人常服日快丸開胃進食日日爽快無比功能防疫避暑並備有大批樣包奉送試服即請各界諸君駕臨市政府前廣生藥房一服便知言曰須傳也

南京市政府前廣生大藥房獨家經理　環球大藥房　各大藥房及洋廣貨店均代售

是國藥再先發明的大明星
是我們經濟抗日的先鋒隊
是北平中亞製藥廠數十年的獨一無二結晶品
是爲夏令居家旅行人人必備之聖藥也是抵東洋仁丹的生力軍

上海分比　第一家

大華機器洗染廠

各界仕女對於衣着之整潔不可不特加注意本廠爲夏令提迅速而能滿顧客之意定購機器專門洗染各色綢緞綾羅嗶嘰泥絨中西衣服適應顧客之需要起見特設小呂宋法洗帽漂帽部專修男女各種皮鞋部摩舊如新以上技師聘請專門凡有各種洗染及修理皮鞋之件約期不誤迅速非常尤爲便利定價特別從廉倘蒙賜顧無任歡迎

地址二廊廟延齡巷六六號

南京春和診療所主任醫師朱其淦

（科目）內科外科婦科小兒科花柳科皮膚科眼科耳鼻咽喉科精神病科戒煙種痘（一）時間門診上午九時至十二時下午一時至三時普通出診下午四時至六時急症隨請隨到（二）診例普通大洋一元二角特號出診大洋四元三角提前逾時加倍急救服毒十二元八角深夜路遠照急救例（一）赤貧號金診金藥金概免（以上午十二時爲止）星期一照常開診電話（下午四時至八時）（地址）戶部街四二號

長沙張鞠尊啓事

醫務所二郎廟康濟醫院內電話二三九八六號上午在本宅候診午後一時至三時在國春藥號分診處應診三時以後出診此佈

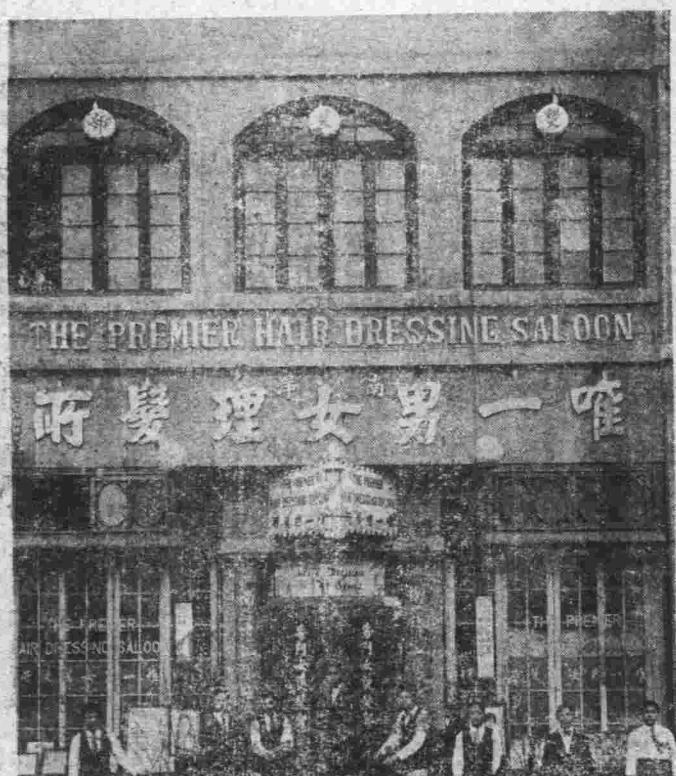

地址中山路司法院對門

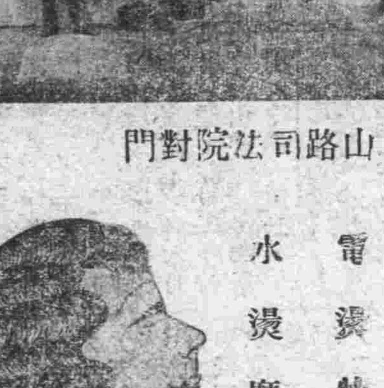

電燙特別　水燙摩登

三週紀念

出售理髮券每元十五張每張值小洋一角二分贈大毛巾一條三元贈送磁燈檯一只五元贈送磁茶盤一個顧客如多購者有大大的贈品惠顧諸君如帶此報現款八折理髮九折

本主人曾在英美著名之理髮所學習有年返國後在各國海軍充當理髮師並另在城內設一理髮所招牌唯一茲因近來營業發達故在樓上設特別女座新色電氣磨面西法燙髮白來冷熱水蓬鬆頭電器俱全一切物均皆美善名貴化妝品適合衛生無不精美化價目格外克己以廣招徠請試方知言不謬也故特歡迎顧客一求

電燙包八個月照定價七折剪報來六折

注意　本店技師均以號碼爲標識如對來賓招待不週請函告當照店章除職　電話三一九九四

女子修指甲

麗華禮幃局總店遷移啓事

敝店現爲便利各界顧客起見茲特由坊口街遷移中華路北首（一排府東街口）交易如蒙賜顧無任歡迎之至請駕臨新址

總支店啓（支店地址太平路中段）

趙培生爲地產補契啓事

本戶所有坐落觀音庵地產東至趙姓南至陸姓西至李范兩姓北至李姓面積畝七分五釐二毫七絲因契據遺失呈請南京市財政局補契業蒙公告張貼地產所在地有案茲再遵章登報一個月如有聲明異議者應在登報期內向財政局提出理由書此告

醫師陳叔讓　內外科　花柳科　送診

診所遷移朱雀路慧園街十號　科目　統治男女內外花柳各科　門診　上午八時至十二時　出診　下午一時至五時　急症隨時

茲爲社會服務救濟貧病起見每日上午門診送診祇取掛號銅元六枚內外各病負責診療安全戒烟急救服毒霍亂傷寒防疫注射以及各種新藥注射等取費從廉貧病不計

肺病

肺癆病特效新藥

三那星

奉贈（肺病療養指導書）（三那星實驗報告）函索即寄

上海四川路一一二號　美商愛世開洋行獨家經理

（各大藥房均售）

南京分售處花牌樓太平街　華商大藥房

SANOSIN

奉贈　最新醫書　無量壽藥理　實驗報告書

長生防老新藥（含電人參膠）

無量壽

有蓄電體內補腦壯腎強身之神効

佛光　商標

華商大藥房駐京發行所　南京花牌樓太平街　電話二一三二九號

金陵療養院特設夏令衛生休養部啓事

啓者敝院今迭承各界一再洽商特設夏令衛生休養部取費異常低廉因專計食住而不慮費醫藥也空氣流通飲食清潔既無旅舍之囂張更無臭虱蚊蠅之傳染適合衛生無逾於是備室無多欲求夏令安全者請早賜接洽以免向隅印有簡則函索附郵一分此啓　院址中山路劉軍師橋段　電話二一一二三六號

華商大藥房駐京發行所　南京花牌樓太平街　電話二一三二九號

中風

海藻晶

適應症　中風腦溢血　風濕骨痛　手足麻木　動脈硬化　口眼歪斜　半身不遂

奉贈藥理書

南京分發行所　花牌樓太平街華商藥房內

藥房均售

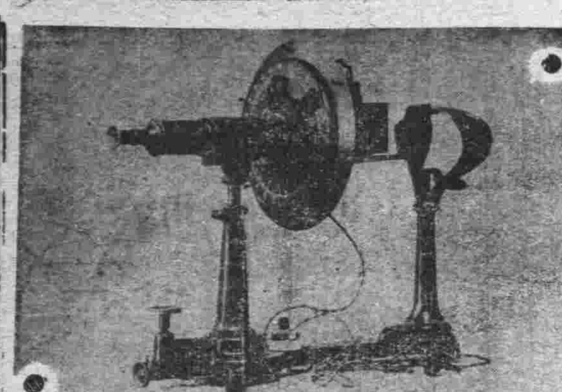

患

頭重悶痛　眼球弛淚　迎風淌　乾久酸陷　目燈　弱視畏日光怕力　斜複各雙　大小內衰痛腫

糊模短視者均請問我

本公司備有各種最新式科學驗光儀器專家配光復美觀且製鏡不特精確而又微貧即可耐久用代替一次從此滌去凡將生平缺憾者幸注意之患上列各疾

驗光主任王翔欣謹啓

中國精益眼鏡公司　南京分公司

地址　花牌樓　電話二一一三四

羅老四昨天成服

秦案之羅犯死後又誌

馮鏡湖吊喪見勢不佳溜之大吉

前昌副經理羅老四（即羅季衡）因秦曉春等土案嫌疑頂替罪過死於獄中曾誌六日本報茲聞羅之家屬因死者被冤，本擬向秦宅交涉妥當，而後開吊，無奈秦某自去年逃避上海，迄今仍未返京，雖多方交涉，秦某家屬，無人負責，一味推諉敷衍，致交涉一時決無結果，不得已於今日（七日）由代葬局遷至玉帶巷××暫行成服計告親友，一時親友大都念無辜慘死故吊者甚衆議論紛紛，咸爲之代抱不平，當上午賓客滿堂之際，庚源股東馮鏡湖，亦來叩吊，禮剛畢，見勢不佳，羅氏子姪輩，一見馮某，念及死者，不禁憤怒，咸欲飽以老拳，馮某祇得匆匆逃去，記者聞諸羅氏友人云，當去年此案發生時，秦曉春等曾以一萬四千元賠償羅之生活，由羅季衡之妻，出筆自認，生死聽命云云，故此次羅氏雖死，而秦某等，並不心關，是否屬實，傳言如此，姑且誌之，總之此案前因後果，情節甚爲複雜，俟記者調查清晰，再貢之於讀者，

工人福利委員會

呈請設法救濟工人

京市工人福利委員會，以下關輪渡，已定於本年十月十日正式通車，所有兩岸碼頭運輸工人，不下數千，一旦失業，生活皆成問題，勢將影響社會秩序，昨特分呈京市黨部及市社會局，請早爲設法救濟，茲將原呈探錄如下，呈爲首都輪渡通車在即，數千勞工，瞬將失業，請求設法救濟事，竊查首都輪渡，已定於十月十日通車，所有津浦京滬貨物之運輸，除在下關浦口買賣者外，無須起卸，均能直達各地，因此兩岸碼頭運輸工人，不下數千，即告失業，不特本身及家屬之生計，難以維持，即對於社會之秩序，影響亦非淺鮮，故特呈請鈞會局，對於行將失業之碼頭工人，早爲設法、切實救濟，實爲公便，謹呈南京特別市黨部執行委員會，社會局，工人福利委員會謹呈，（民族社）

京市房租新定標準

已擬訂新辦法施行

關於京市房租問題，市府曾擬定辦法六項，正準備實施之際，忽奉行政院發下內政部所擬訂之房租繳納標準，其內容以房租最高額，不得超過該房屋建築費年息百分之十，而市府原規定不得超過年息百分之十六，高低標準，相差頗鉅，致一般市民所急待解決之房租問題，因此久懸未決，以京市人口激增，而房屋實有供不應求之概，茲悉市府當局，爲鼓勵市民建築住房起見，對於房租標準，似有略予提高之必要，特於昨日呈復行政院，請轉飭內政部，根據此項意見，重行擬訂辦法，俾易實施云，（大道社）

張濟霖案

昨繼續開庭

被告請求保釋未准　尅扣囚糧尚待偵查

江甯地方法院前看守長張濟霖，被看守鄭殿卿王錫泮等具控，串同會計王啓亞等三人僞造文書尅扣囚糧多款，業經法院將張拘押，由該院檢官鞠棟材偵查明瞭後，提起公訴，於本月五日上午十一時，由第一刑庭長朱宗周會同推事王德溫，一度開會議庭審訊，張等請由律師蔣豪士劉百昌汪贊熙等出庭辯護，因時間促，未曾審庭竣事，於昨（七）日下午一時，繼續開庭，各被告到庭後，審問張濟霖對于所控各款，絕口否認，會計王啓亞因賬目手續不清，已承認有舞弊情事，惟庭長朱宗周，發覺張等控扣囚糧一款，尚有偵查必要，故未繼續審判，於二時半即告退庭，除張濟霖王啓亞等仍交原保外，候傳，法庭上當庭未允保外，仍起押，聞司法方面，對於張濟霖等犯罪行爲，非常重視，茲特成立一評議會，由院長汪兆彰會同各檢察推事等，將案情詳加研究後，再定審判日期云，（正氣省）

法院便利訴訟人

保證金可抵罰金

江甯地方法院，歷來辦理案件，凡訴訟人在偵查期間，或判決後，未曾執行所處刑罰時，已繳納保證金者，此後如又須繳納罰金，例須備款，另行一交，手續煩複，輾轉需時，該院茲爲便利訴訟人計，特規定凡訴訟人，已繳納保證金，此後改納罰金款目相抵時，繼由其交保，法警將其交保證金之收條取回，以抵罰金，既免領交之麻煩，亦可節省時間，較爲便利，聞該項辦法，該院已呈請高院，轉呈司法部核准，即于本月開始實行云，（民族社）

國貨展覽會

定期閉幕

一月營業十萬餘元

實業部南京國貨陳列館週年國貨展覽會，于七月十四日，已屆一月，業定於本月十日閉幕，正氣社記者，昨晤該館館長彭伯勛，據談，本屆展覽會，承各地廠商之熱心國貨運動，計來京共一百四十四家，自開幕迄今，每日營業平均，約三千六百餘元，一月統計，可超十萬元之外，實際上每家均有虧蝕，茲定營業至九日截止，十日舉行閉幕典禮，故各廠商自今日起，已在將餘存貨物檢點裝箱，本會閉幕後，各廠商即赴汕頭舉行國貨展覽，實業部爲提倡國貨起見，刻已印就一種出品獎狀，並聘定劉春濤，劉維熾，梁上楝，劉蔭弗，徐廷瑚，黃金濤，劉行驥，李平衡，張軼歐，馬克強，歐陽崙，王崇植，吳醒亞，王曉籟，廣和德，張子廉，陳翊庭，葉漢丞，陳國華，穆華軒，張炳生，陳仲言，陳星莊，斯旺，鄔挺生，勞敬修，彭伯勛，等爲審查出品委員會委員，於閉幕後，將各廠商送存本館陳列之物品，詳加審查優劣，評定等級，發給實業部獎狀，以資鼓勵，本館並定於本年十一月間舉行四週年下屆展覽會，俾喚起社會對國貨之注意，切實提倡，而杜外溢云

東方影片公司

定期開電影常識會

現有演員總數爲七百九十四人

男子七百〇六人女子八十八人

新聞界二十二人

東北影片公司籌備情形，曾誌各報，記者昨特赴該公司參觀，據關係人談，籌備至今，已開十七次談話會，磋商一切進行，今天又開第十八次談話會，即大致就緒，定於下星期二日，開電影常識研究會，俟開研究會後，即各就其所長分班做導演攝影演員佈景等工作，俟秋初實行製片，現有演員達七百九十四人，男七〇六，女八八，其中少年六五九，中年九九，老年三，籍貫屬蘇，粵，浙，燕，皖，湘，甘川，滇，黔，桂，奉，吉，晉等十四省，計政界一一四，學界二八〇，軍界五八，新聞界二二，農業一，商界一一〇，工界三六，醫界一七，藝術界四三，航空界三，無業者二〇人云，（東亞社）

昨日兩紀念週

市府與市黨部

市府於昨日上午八時，舉行總理紀念週，到全體職員，由市長石瑛主席，領導行禮後，秘書處第三科科長陳祖平演講，題爲現代公共衛生之趨勢云，又南京特別市黨部，於昨日上午九時舉行　總理紀念週，到委員雷震，周伯敏，周復，張元良，袁野秋，書記長彭國康，及全體工作人員，主席雷震，紀錄陳大鵬，行禮如儀，由周復報告最近我國外交上最重大之事件，旋即禮成云

日蝕

二十一日可見

天文研究所報告

記者昨據天文研究所發言人談，本年八月二十一日下午見日蝕，此次日蝕，我國各省會，除吉林黑龍江外，各省皆可看見，後藏（扎什倫布）所見蝕分最大，遼寧見蝕不及百分之一，首都所見日偏蝕，初虧在下午零時五十八分右偏下，蝕甚在下午一時五十三分蝕二分四下偏左，至二時五十一分，則復圓左偏下云，（東亞社）

五十萬屬誰

海上盛傳航空獎券之特獎，爲一俄國婦人所得，而京方忽稱該獎中碼，乃行政院褚秘書長也，究不知此獎之獲得，落與誰家，

江甯實驗縣

擴大紀念週

嚴必康主席

江寧縣黨部機關，於今晨上午九時，在該縣政府大禮堂舉行擴大總理紀念週，出席者爲縣黨部縣政府，縣農會，縣教育會全體工作同志，及來賓參加者計到約二百餘人，由縣黨部執委嚴必康主席，領導行禮後，旋作上月間工作報告，並演講復興中華民族的基本工作，及本黨同志今後應有之努力，詞長從略，延至十一時許始告禮成，

首都籌備

森林公園

實部市府會商辦理

關於籌設首都森林公園，實業部以事不可緩，前經咨請南京市政府，從速計劃，籌備建設，京市府准咨，即經擬具計劃，着手籌備，并以一切設計，仍需實部協助，日前特咨請該部派員會同籌辦，茲據記者探悉，實業部昨已派定該部技士會憲章，負責前往京市政府會同籌設辦理，會氏定即日赴市府，與市政當局，協商進行云云，

兩路要員參觀

長江輪渡

首都輪渡長江號於上週駛京、現悉該輪渡處處長鄭華、以輪渡已經抵京；兩岸引橋、亦將工竣，特於昨（六）日午刻邀請津浦京滬兩路委員長、局長、各委員、各處長等、參觀輪渡、及兩岸橋梁工程，到邱委員長，各委員，各處長等二十餘人，由鄭處長引導視察長江號輪渡各項設備，當時開動各機器，如移車台，及機器間中各機件，並試驗輪渡前後左右水櫃分配水量情形，又參觀引橋工程，均由鄭處長加以說明，各主要人員參觀後，均表贊美，嗣在船上設席欵宴至二時許，始散，長江碼頭差輪往返、頗極一時之盛云，（中央社）

梅濁克星

德國療淋創作

五淋白濁一盒斷根

主治　尿道腫痛　急性慢性　膀胱炎症　膿血淋漓　新老白濁　婦女淋病

特效　利尿鎮痛　殺菌滅毒　無害腸胃　消炎退腫　澈底治療　不碍生育

名醫實驗病家自療救星　絕無檀香油白濁丸流弊

藥房均售

南京奇望街中興藥房經理黑廊街太和藥房代理本埠藥房均售

津浦鐵路行車時刻表

中華民國二十二年七月二十日改訂

說明：列車往南者爲下行車其次數爲雙數下行車時刻讀法由右而左　列車往北者爲上行車其次數爲單數上行車時刻讀法由左而右

站名	第二〇一次	第二〇二次	第一次	第二次
天津東站	二十一•三十分開	七•三十分到	八•三十分開	二十三•二十分到
天津總站	二十一•四十分到　二十二•〇分開	七•二十分到開	八•四十分到　九•〇分開	二十二•四〇分到　二十三•〇分開
滄州	一•三十一分到　一•五十一分開	二•五十一分到　二•三十一分開	十三•十分到　十三•三十分開	十七•五十五分到　十七•三十五分開
德州	五•〇五分到　五•三十五分開	二十二•五八分到　二十二•二十分開	十六•五十分到　十七•二十分開	十四•四十五分到　十四•十五分開
濟南	九•三十分到開	十八•四十分到　十八•十分開	二十一•十分到　二十一•四十分開	九•五十八分到　九•二十八分開
泰安府	十一•四六分到　十二•〇六分開	十五•三九分到　十五•三十分開	〇•〇八分到　〇•二十三分開	八•五十四分到　八•三十四分開
兗州府	十四•〇五分到　十五•二五分開	十二•十分到　十一•五十分開	三•二十三分到　三•五十三分開	三•二十四分到　三•五十四分開
徐州府	二十•四五分到　二十一•十五分開	六•四十分到　六•十分開	九•十九分到　九•四十九分開	二十一•三六分到　二十一•〇六分開
南宿州	二十三•二十五分到　二十三•三十分開	三•五十一分到　三•四十六分開	十二•十分到　十二•〇分開	十八•四八分到　十八•三八分開
固鎮	〇•四十一分到　〇•五十一分開	二•三十三分到　二•二十三分開	十三•三十三分到開	十七•十三分到開
蚌埠	二•十分到　二•三十分開	一•〇八分到　〇•三十八分開	十四•四十分到　十五•十分開	十六•〇六分到　十五•三六分開
臨淮關	三•十分到　三•十五分開	二十三•五四分到　二十三•四九分開	十五•四九分到　十五•五四分開	十四•五十分到　十四•四五分開
明光	四•十五分到　四•二十五分開	二十二•四五分到　二十二•三五分開	十六•五三分到　十七•〇三分開	十三•二三分到　十三•三三分開
滁州	六•十三分到　六•二十三分開	二十•四三分到　二十•三三分開	十八•四九分到　十八•五九分開	十一•四一分到　十一•三一分開
浦鎮	七•四十八分到　七•四十九分開	十九•十一分到　十九•十分開	二十•十七分到　二十•十九分開	十•十二分到　十•十分開
浦口	八•〇到	十九•〇開	二十•三十分到	十•〇開

第二〇一次：京滬聯運直達特別快車及藍鋼通車備有頭貳等床位及飯車

第二〇二次：京滬聯運直達特別快車及藍鋼通車所有設備與第二〇一次同

第一次：由天津至浦口特別快車每日開行

第二次：由浦口至天津特別快車每日開行

陸軍獨立第四十旅啓事

本旅爲便利各機關文件送達及面商公事起見設立駐京通訊處派王蓉第爲主任設於中正路富民坊會文里九號電話二一〇八六號已於八月一日正式成立至宋旅長任內所設駐京駐蚌各處通訊處均於即日撤銷除呈報并分函外特此通告敬希公鑒

濟生療養院

本院爲社會服務起見每逢星期日門診全日送診送藥送電療貧富不論至手術注射概收半價特此謹佈

渴樂斯鮮橘汁

▲為美國西雅圖最大種植園所出品採用科學方法煉製而成其味之美與鮮橘無異含有鐵劑維他命及各種天然要素功能補血養氣開胃潤肺効益偉大無可勝計至于消炎解渴尤其餘事售價亦廉洵為供獻社會人士日常飲品之新進化也

茲因酬答顧客起見凡購渴樂斯鮮橘汁一打者卽贈玻璃杯一只以助雅興

南京經理處廣順昌號洪武路　電話二一一三四六

分銷處下關顧春泰水菓行鄧府巷

尅烟斷癮　百補倭瓜精

▲國民政府註册▲中央衛生試驗所暨上海工部局化驗證通銷▲江海關化驗准予運寄▲工商部國貨展覽會優等獎中央衛生試驗所化驗證無毒

此精風行海內迄今十餘年戒絕多年老癮無算功效久著有口皆碑原料採用吉林倭瓜藤槳佐以珍貴補品提煉成精藥性和平並無絲毫毒質服後精神爽健辦事敏捷有補氣血滋陰助陽之功具滌蕩烟漬開胃潤腸之力連服半月安然戒絕決非市上代癮物可比也加料大罐大洋二元二角半如旅行家欲求便利另有百補倭瓜丸功用完全相同每瓶一元

上海普達製藥廠總發行　首都國民大藥房總經理

◀代理處▶ ⊙地址：唱經樓西街三十號⊙

▲太平路：兄弟藥房　華大藥房　金陵藥房　華商藥房　天德藥房　保康藥房　同濟藥房　廣生藥房

▲中華路：建康路　中法藥房　昇平藥房　仁濟藥房　全球藥房　中西藥房　中美藥房　亞洲藥房　華興藥房

▲北門橋：東南藥房　中英藥房　濟華堂藥房　京華藥房　集成藥房　華西藥房　永茂商店　永大商店

▲其他各藥房中藥鋪雜貨店紙烟店均有出售

注意　本精每瓶內附有辦眞券上印有發明人錢克昌先生肖像倘無此辦眞券卽係假冒無疑希購者嚴加注意也

金陵療養院分設電療部廣告

世界最新式之電療機計有電光電子電熱三種本院均經置備專治花柳梅毒五淋白濁橫痃下疳男女一切性病生殖器病久不收口之瘰癧串核濕痰流注等陰惡外症結核性之肺癆咳喘骨膜肋膜腹膜等炎症瘡疥癬白點瘋癱等一切遠年陳舊性之皮膚病骨節疼痛肌肉麻庳等一切瘋濕病凡是藥石不能見效之病症速用電療具有特效

地址二郎廟街新光影戲院左首

時間　門診每日下午二時至八時餘時在新街口總院

收費　門診祇收號金二角不取診金

院長包農輔啓

留日醫學士　衛生部註册　醫師徐伯儒監製　濟生十滴水

此藥專治四時瘟疫

急痧中暑吐瀉腹痛頭昏氣閉等症藥料上乘其功甚偉定價低廉尤宜施送家居旅行慈善團體請速購備總發行所南京昇平大藥房開設黑廊大街電話二一七九八本藥房敬備酒水噴壺凡購各種臭水滿洋二元以上者奉贈一只切實用附通此告

全運會某負責人談　全運會經費仍甚悲觀
蔣昨復電未有肯定負責之表示　望當局設法增加俾不草率了事　昨晚開籌委常會

昨日報載，本屆全國運動會臨時經費，蔣委員長，已有復電，准請中央仍恢復九萬三千元原數，已可望照數領用云云，記者昨特以此往詢全運會某主辦人，據談蔣委員長復電，幷未有肯定負責之答覆，僅謂已電由行政院與財政部會同商辦，故諸負責人，對此均懷悲觀，某幷謂報載以華北運動會費達二十萬元，相比擬，不知華北運動會經費實包括建築會場等費用，全運會經費，僅有臨時費用，當然不能相提幷論，且值此國家經費困難，實應在可能範圍內，力事儉省，故本會自始，卽未有鉅額經費之要求，不過此九萬餘元，實為不可再少之最抵數，深望當局，能為國家體育前途設想，務使設法增加，俾不致草率了事，有負此全國運動大會之舉行也云云，又據記者探悉，全運會開會後之會場，水的問題，籌委會已與衛生署會商，決定開幕前，由衛生署派員，以陵園各井水，一律予以消毒，置水缸五六十具盛水分置，以供應用，其交通方面，如租借車輛，暨招待方面，職務地點及地點之分配，等問題，於昨日上午八時，在教部開全運會籌委會常務會議，提出討論，為具體之決定云，（大同社）

內部注意警察訓練

內政部發言人昨語記者，我國警察，向極窳敗，加以內亂頻仍，兵匪充斥，社會秩序，不易維持，而警察受國家豢養，實負地方治安之全責，故地方安謐與否，一視警察訓練及警官長警之是否濫竽充數，故本部對警官與長警，一方須限制錄用，以防杜其濫用之漸，一方須救濟現役，以補既有之弊，幷擬定限制警官長警之錄用辦法，通令各省，切實遵循云

高普檢考　社局積極進行
報名者共一百餘人

二屆高等普通考試，業已決定於本月十八，至二十日在京舉行，報名期自上月三十一日開始，及至前日業已截止，計共投考高等考試者有八十人，普通考試者二十五人，現市社會局正擬辦各種檢考之手續，及交涉考場，一俟考場覓妥，卽將登報通知與考人員云，（大同社）

陸軍大學戰術實施
在徐埠一帶舉行　時間在十月初間

本京陸軍大學第十一期學生，最近因蔣委員長在江西海會寺內，設立軍官短期訓練班，召集各軍師旅團上校以下軍官，受短期訓練，所有教官悉將該校學員調往充任，約於九月底，方可回京開課，該校茲為預定實施戰術起見，所有秋季舉行計劃，正在擬訂中，地點現已決定在徐州蚌埠海州泰安一帶舉行，約於十月初旬，卽須全部出發云

田徑賽比賽結果
個人第一柳英俊

教育部暑期體育補習班，與中光隊前日午後，在中大田徑場舉行田徑賽，評判結果，中光隊柳英俊二十二分，（個人總分第一），楊道貴二十一分，（個人總分第二），張捷春胡士煊各得十分，龔家鹿六分，楊永燦李暉各得三分，鄧堪舜二分，魏丕勳一分，共計七十八分，體育班羅傳賢十一分，但珍七分，周劍飛，徐耀棠各六分，何經，陸克明各五分，周邦哲，張建業各四分，龐紫石，朱克倫，文啓高，陳晉初，張傳起各三分，林秉禮，方中短各二分，舒五整，楊文彩，張能潛胡仲蓀，董梅各一分，共計七十二分，（東亞社）

高考及格人員　昨日舉行二週紀念
力爭公務員任用法嚴格執行　請頒二屆高考人員任用規程

第一屆高等考試及格人員，於昨日上午八時在門簾橋南京中華圖書館，舉行二週紀念大會，到會者，計共七十餘人，推由朱富章，周邦道，楊君勵，王萬鍾，黃問岐等為主席團，首由主席團報告紀念意義，及兩年來該屆及格人員任用情形，據稱該屆及格人員百人，兩年來已經呈薦者祇三十一人，在各機關候補者，仍有六十人，尚有未領分發憑照者二人，分發而遭被分發機關公然拒絕者一人，自請辭職者五人，因病離職者一人，任用情形，如此惡劣，遠非初料所及，主席報告畢，多數會員復將各人分發以來之情形簡單報告，大意謂政治未上軌道，考試出身者，遠不及私人引薦之易達目的，各機關之任用薦任官吏每多不依公務員任用法辦理，高考人員欲敘補薦任實缺，極感困難，語多沉痛，旋卽討論提案，議決之議案，計有二十餘件，其最重要者如下，㊀向考試院力爭公務員任用法，須嚴格執行，銓敘部審查公務員之任用，不得稍有通融，否則於必要時，為維持法律威嚴，及考試制度信用計，採取其他有效方法，㊁請考試院於二屆高考未舉行以前，先將二屆高考及格人員任用分發規程公布，以利應考人員，而昭威信，至下午一時會議畢，攝影，散會，

民教會卽將成立
民教方案已擬定

民衆教育委員會，自教部聘定各委員後，迄未成立，頃據教部社會司長張炯對記者談，民衆教育委員會，第一次會議，卽將召集，並擬於本月二十日左右，正式成立，至民衆教育方案，業已印送王部長核閱云，（民族社）

中國社會教育學會
教部派何思源參加

中國社會教育學會，本屆年會，定八月二十四日在濟南舉行，教部已派定山東教育廳長何思源代表教育部，就近參加云

民校畢業生　到四百餘人　昨行畢業禮

市立各民衆學校，本屆畢業各生，業於上月三十一日，及本月一日，由社會局派員舉行會考，試卷亦於日前詳閱完竣，昨晨十時，特假市府大禮堂，舉行畢業典禮，計到有社會局長王崇植，及十五民校校長，率同畢業學生二百八十四人，行禮儀式，㊀奏樂，「市府軍樂隊」㊁，向黨國旗及總理遺像行三鞠躬禮，㊂，唱黨歌，㊃，局長恭讀總理遺囑，㊄，局長訓詞，㊅發給文憑，㊆，散會，（大同社）

國語統一籌委會　設國語速記講習所

教育部國語統一籌備委員會，組織國語速記講習所，定八月二十一日起，每日下午七時半至九時半，在行宮東區實校授課，分兩期，繳學費，每期六元，定免費生十名，其招生簡章，可向漢中巷每週評論社索取云，（東亞社）

影印四庫全書經過
中央圖書館事前未得該館之同意　現已改訂與商務之合同呈院備案　故宮圖書館長之談話

北平快訊，故宮博物院圖書館館長江翰，前為出席故宮理事會赴京參加，日前北返，記者詢以影印四庫全書之經過，據談如下，文淵閣四庫全書，向歸本院保管，春間隨第一批古物運至滬上，當古物滯留滬口之時，教育部曾呈行政院，將此書撥交中央圖書館保管，後以關係過大，未能實現，旋卽由中央圖書館以影印之名義，將此書版權歸諸該館，事前未與本院接洽，遽與商務印書館訂定合同，並由教育部提出行政院會議照案通過，是此影印動機，已不純潔，而非單簡的學術問題也，本館為國家文化機關，影印本院保管之書，自當由本院主辦，但為遷就事實，力圖補救起見，除保留所有權外，其他事項，均可讓步，商洽結果，乃將中央圖書館與商務簽訂之合同修改數條，提交本院理事會決議通過，現已由本院與教育部會銜呈行政院備案，一俟目錄經送本院審查後，卽可開始照相云，（大同社）

二屆國術國考　定期舉行

第二屆國術國考，原定於民國二十年十月舉行，旋以國難方殷，特又展期至本年十月十六日，在中央體育場舉行，中央國術館，對於籌備事宜，刻在積極進行中，茲為優待各省選手起見，特與鐵道部，及各輪船公司交涉，允以半價供遠道來京之選手搭乘舟車，昨並通電各省市當局知照，至於選手人數，現已規定每省最多不得超過三十人，但須於九月十六日以前，報告到館，始能生效云，（大同社）

九屆民校　昨行畢業禮

南京市立第九屆民衆學校，現已修業期滿，於日前由社會局派來朱品三等，主持舉行畢業測驗，所有測驗試卷，刻已評閱竣事，特於本七日午晨十時，在市政府大禮堂，舉行聯合畢業典禮，到各民校畢業生三百餘人，由社會局長王崇植主席，當致開會詞，報告本屆民校辦理經過情形，略謂第九屆民校，初共辦十七校，嗣第十一十四兩校中途因人數過少，臨時宜告停辦，其餘十五校，依舊辦理，迄今四月修業期間，業已告滿，乃於日前由局中派員舉辦畢業測驗，茲已竣事，特於今日召集各位舉行畢業，測驗學生五百三十七人，考試及格者三百八十四人，其不及格者，有一百五十三人，各位今日雖在民校畢業，但終以肆業期間較短，所學有限，不過初識文字而已，希望各位持之以恆，努力繼續求學，以解決吾人之智識飢荒云云，

節約救國會禮券宴會券發行

愛國同胞請速購用節約救國禮券宴會券

各分一元二元四元六元八元十元六種

既便酬酢又可救國

甲種禮券及宴會券均以券價全數充作救國之用

乙種禮券可兌現金五成餘充救國之用

代發行　上海銀行

更正

前日所發中央圖書館徵集書報一稿，有每月經費二千元之二字，誤寫三字，合亟更正，

礦石機

欲裝礦石機請至四象橋北東方電料行

裝好礦石機用英國耳機天地線在內裝就洋拾二元廉價出售歡迎參觀

修理各種電器及風扇

中國國醫院

病室特備清潔　醫師俱選專門

專治　花柳科　婦產科　內科　外科　兒科

時間　上午八時至十二時下午一時至六時出診急症隨請隨到每逢星期日上午停診下午照常

注意　新久淋濁根本治療　國藥戒烟斷癮身強

院長　方富健醫師

院址　鼓樓黃泥崗

電話　三一九四〇號

本藥房特聘　專門內科花柳　張選卿醫師

在本藥房樓上應診

六合和平先生曾任蘇州保安醫院院長多年學識經驗均極宏富今特聘來京懸壺以便病者之治療

時間　上午八點半至十一點半　二點至四點　出診四至六

天德大藥房謹啓　太平路門簾橋　電話二二二四六

吸鴉片槍斃

國府嚴禁黨政軍人吸食鴉片

（南京）國府嚴禁黨政軍服務人員，及各校學生，吸食鴉片及替代品嗎啡海洛因，均限兩星期內，報名戒斷，限滿後，查照調驗規則，切實調驗，倘有逾限不報名，而仍繼續吸食者，一經調驗屬實，卽予槍決，（二十八日專電）

救苦金丹　戒煙第一

中央禁烟委員會張主席題獎　風行六十六年斷癮數百萬人　歷任大總統黎徐曹諸公嘉獎　戒時照常吸烟逐日見烟自厭　輕癮一二料重則四五料戒淨　身心舒服爽快絕無絲毫痛苦　每料▲一元半函購起碼兩三　加送戒烟捷徑函索寄附郵料　分上海天津峻芝堂發行總經　南京黑廊街太和大藥房　理本埠各藥房均售

介紹惠濟醫院潘蔚卿大醫士

敬啓者蔚卿先生自開設惠濟醫院問世以來頗蒙社會人士歡迎有口皆碑對於內外各科診療均有高深研究誠為醫科聖手如去歲小姪蔡寶華患傷寒瘧疾內症同時並起病勢極危尋醫束手不堪救藥旋經人介紹於惠濟醫院經蔚卿先生細心診治逐日注射日見痊癒實有藥到病除之功起死回生之效敝人有鑒於斯用以介紹凡患有同樣病者及一切疑難雜症何妨前往就診定獲早登祗席茲該院因舊屋不敷業已遷設武定橋下左首鈔庫街七十二號猶恐各界未能週知特為登報介紹

介紹人蔡谷蓀

任廣發為地產補契啓事

本戶所有坐落飯井地產東至小道南至土路西至趙姓北至土路面積一畝五分陸釐三毫三絲因契據遺失呈請南京市財政局補契業蒙公告張貼地產所在地在案茲再遵章登報一個月如有聲明異議者應在登報期內向財政局提出由書理此告

遺失存摺圖章作廢聲明

茲遺失上海銀行下關支行存戶王和甫活期儲蓄摺五六六六九號計存洋二百○三元一角八分圖章一個除向該行掛失外倘有中外人等拾得作廢無效特此登報聲明

王和甫啓

祁汝鴻啓事

首都狀元境春記惠來旅館由中人楊長林趙殿甲等說合已允推讓祁汝鴻君接受更名新記營業所有前業主經手來往賬目及擔保事件在五月二十一起二十六日止在此期內卽自來館理楚一切過期換主概不管問特此聲明

新記新業主祁汝鴻啓

新亭

稿編主

徵稿新例

一　稿子要俏皮實紀，描寫，滑稽。附帶文藝。
二　每篇頂多字數不要過八百個。最好四五百字。
三　來稿要註明眞名及住址，並蓋章。
四　報酬以報酬。
五　來稿不寄還。

一九三三消夏小品

品品

（四）發財熱

天氣既然熱，人們發財心更熱，國民政府航空公路建設獎券第一期在極高熱度時候開獎了，就是七月卅一日開獎的，一等獎五十萬元和二三以後的各獎，當然有人得到。

當第一次獎券出賣的時候，每張賣洋拾元，竟有湊股買券，每股一角，名爲小朋友獎券，合一百個小朋友買一張，多多就多買，這樣集合幾百股買幾張獎券，已經是不易的事了，然而並不難，在發起的三四小時裏就告成功了，這可見買獎券人的熱心啦！中國人的發財心。並不落在人後。

還有無業的園丁，僕人，小學生一切人們的買獎券，相傳爲『彩票』，又稱做『發財票』，都是爭先恐後的去買，節省下來的香烟費和少買兩雙襪子的一元也加入十分之一的股去買彩票，是不是有當衣和借利債來買彩票的，那我就不得而知。

這回第二期券容易買了，就是一塊錢能買一個號碼，一般彩票熱的朋友們可以得到「門戶開放」的利益了，縱然不能得獎，也減少許因買獎破產的朋友們的悲哀。

「致富救國」，買彩票這個事件，既可以發財，又可以救國，實在是兩便的事，不過，這是僥倖裏的一回舉動，彩票熱的人們也得酌量一下。

上中暑死劇，也有住着冷氣的房子，嘴裏含着冷西瓜，還在喊熱呀熱呀的有閒人們！

政府的航空公路建設獎券在上海開獎，這是一大奇蹟，發財是中國人的普遍心理，政府能夠把握住不論小貧民大商賈貴政客威軍人的心理，大家來搶一個平地一身財，發其五十萬的財運，所以航空獎券發行以來，生意也算不惡！

七月三十一日這一天，逸園變了鴻運，發財運的朋友如潮湧來看台上的人，擠得跌了一定爬不起來，時間是到了，大家均向台上望，那邊銅球搖出來的獎數，確是十分科學化，當一六三八六七號，第二獎搖出時，人全都興奮了起來，有幾位老太太手持着卡片上的記的號碼數，在叫那身邊的摩登姑娘報有中了獎數號碼沒有，可是結果都是失望了，在眼簾現出的都是失望的臉。

在知了知了的大熱天下，人們都滿裝着希望發財，等待頭獎光臨，黑牌上來了二二六六二二是頭獎，觀衆又是一陣興奮，但結果是連票子都沒有賣出，誰還有中頭獎的希望呢？於是再搖特獎，依舊沒有賣出，二次重搖特獎，爲二九九二八七號，經上海銀行售出，至此五十萬鉅款，平白地就落在一位羅宋人手了，此君眞是額角頭碰着天花板，幸偉之至！據說得主爲俄女培而克，確否尚須事實證實。

當開獎時，財部代表張壽鏞氏，帶來子女有七八人之多，據說張氏子女八皆各購數張，各人抱着無限希望，會場中尚有銀行公會林康候氏夫婦亦帶來子女多人，希望早得喜信，奈何頭獎竟落于碧眼黃髮的頭上，可謂冤甚！

開獎時報告號碼者爲一對大胖子，表情趣極，士女對此二君不覺掩口而笑，中間大銅球彈力極大，當第一次開號時，竟將開號人一交絆倒，引得台下觀衆大笑不置，狀極滑稽，可謂喜氣臨門。

第一期獎券總算告一結束，五十萬元自有額角頭碰着天花板的幸運兒得去，據說第二期獎券，定十月卅一日仍在逸園開獎，政府此項辦法，可以使人人有發財之機會，將來發行四萬萬永可使中國四萬萬人皆成大富翁，非獨航空公路建設成功，中國立成世界第一富國，豈不善哉！

一九三三，七，旅行記者於滬寄

殺

元

（一）

殺！殺！殺！
殺盡倭寇，
驅逐出境，
直搗扶桑，
定國安邦。

（二）

殺！殺！殺！
殺盡赤匪，
撲滅共黨，
爲民除害，
安內攘外。

回憶

姚慽生

琴：

唉！光陰如怒濤水滔滔的滴去，我倆握別三年了；在這三年過程中，不是通過四次信嗎？唉！承你玉手纖纖寫給我四次信是多麼的快慰！同時在這快慰中；我內心深處，生出無限的反感，鬱抑，傷心，流淚……。

琴：我不是曾經赤裸裸對你說過：「我不能永久愛你的；和接受你的眞摯的愛，因爲愛情不許有其牠的成分參加在內的，來阻礙愛途的光明的！來欺騙愛之神！來抹殺神潔愛之眞理的！」我心靈片片起了十二萬分的波動；智理受了愛之神諄諄的指示；索性對你說，我想我倆從此做一個文藝討探的朋友好了，唉！你能夠接受嗎？你一定要咒詛我從前對你太不忠實吧？同時太使你傷心吧？太使你失望吧？太使你……或者我倆從此就……。

的確，我是覺得在談戀愛熱度最高的時候，雙方就希望結婚做終身的伴侶，假如不能達到這個目的，戀愛的路線就要陷斷了，可是我已經結過婚了，剔的談不到了。

回憶—回憶—三年前在××補習學校，我在那裏當國文教員時，和琴一見傾心的情況：她那態度是等何瀟灑，何等天眞，她是美麗的小鳥，處女的典型，她的一切：一切：值得我來陶醉，值得我羨慕的！

補習學校結束慘別時，那種留戀不捨的情景，和通了四次信！……種種舊情現在回憶起來，使我心靈深處，確受了無限的悵惘，遺憾。

財運

夏之神，照臨到了上海，上海的一切，都在熱流中沸騰，雖然熱流儘在全上海馬路上，把柏油也燒融了，但也許竟有不少布爾喬亞們，不知世上有所謂熱天與冷天，上海的富人，在產業有到一千萬元以上，纔能算得上一個小小財主，幾十萬幾百萬的富翁，只是孫中山先生說的大貧小貧之分而已，所以上海這社會，也就在各方面畸形地發展着，有馬路

碧眼金蟬（五〇六）（又名五續彭公案）

武俠長篇

（注意本篇版權所有並保留編劇攝影權）

第六十一回　地網天羅軍門防劍客　兇僧惡道背水壓官兵

轉眼之間，就過了梅花塢，石鑄指點山川，將上次救護勝奎的情形，說給官保合景萬春聽，把小爺聽得目眩心跳，隨即跪倒替石爺爺叩頭道謝，石鑄攙起他道，自己爺們，還鬧客氣麼，這孩子傻了，走吧，官保想起祖父若大年歲，受此驚險，不免流下淚來，被景萬春寬慰一番，方才罷了，仍然前行，不到小中晌，已然到了分水鎮，遠遠看見旌旗招展，殺氣橫空，前後左右，官兵紮下四座大營，轅門外挖有四丈多寬的一道壕溝，營牆子也築的很高，氣象倒是十二分的威武，對面離有五六里地山坡，雖是高高下下，崗巒起伏，在萬山之中，總算是一塊平陽戰地，並未見賊兵營盤，接着就是一股入水，波浪不大，水流很急，澎湃之聲，有如鐘鼓，看這水勢，船是不易行走，由對岸看賊人水寨，水面約五六里開外，隱隱的依山靠水，一片旌梅寨柵，又有許多木排小船，大約就是賊人的水寨了，兩岸水面，不過三里寬闊，南北盡是懸崖，賊人依着山勢，完全用人工，挖出一道水港，寬約三十餘丈，深約十四五里，直通後山，石鑄仔細看了半天，形勢倒也險惡，便向大營轅門走去，離壕溝尚遠，就聽營牆子上人問口號，石鑄便站住答稱，我們是老帥派來的人，我姓名叫石鑄，那是景萬春勝官保，快去稟報高軍門鄧軍門張軍門去，話聲未完，就見有一個人，從營牆上飛身跳下，如飛一般跑來，一面口中叫道，石大兄弟，來了，可想死我了，

—未完—

金陵紅影（三一）

梅子作

第二回　負笈長途金釵蓄壯志　相逢咫尺浪子繫情絲

「這不是假的，我找給你看……」。說着在紙牌裏找到一張驢子，黑紗帽似的人圖，加上一層紙印，上面一個鍾字，倒轉來一個英字。果然絲毫不訛的嵌着鍾英兩字。沿路亞男少不得貪看着風景，元明和元元，也陪着她，隨時指點說笑；總是姐姐長，姐姐短的回答她的話。閒話少說，這一日早晨七時，船抵下關，那時靜芳家中早派了汽車和一個李升來接。元明和元元更是歡天喜地的跟隨着他們母親。亞男是人地生疏，滿眼祇看見奇形怪狀的人物。隨着他們坐了汽車，元明又細細告訴他那紅牆是鼓樓，聳立在綠樹叢中崇高的建築，是金陵大學，一路指說。約有半小時的路程，汽車便開進園牆。面前是一座寬大的洋樓。上下分三層，上了階台，便是一座客堂，左邊是讀書室，右邊是食堂。後面有樓梯。上去第二層，大小房間，共計八間。上樓梯前後兩間，兩旁各有三間。靜芳夫婦住在右邊兩間，前間爲作書室。

—未完—

地球牌蚊香

地球蚊香靈驗著名
燃點一盤全夜安寧
衛生經濟國貨上品
五洲藥房出品

亞林防疫臭水

TRADE MARK INTERNATIONAL DISPENSARY WORKS
滅微菌辟瘟疫。質料濃藥力足。
五洲大藥房發行
總發行上海及各埠

南京坊口大街
五洲大藥房發行

飛虎牌鐵筆蠟紙

國産蠟紙中的模範製品
蠟質：勻淨無滓，冬夏不變
紙張：堅靭潔白，久印不糊
價目從廉　萬分滿意
認明飛虎牌
出品有三號至五號鐵筆舊原紙，三號四號鐵筆改良原紙。
南京太平路中　共和書局發行　電話二一八一〇

胃病靈藥　開胃靈
便秘痔瘡根治藥　天天通
佛光　商標
婦科聖藥　當歸素
補肺治咳化痰　桔梗素
上海英租界仁記路三十五號佛慈大藥廠
開胃靈小罐六角大罐一元二角　天天通每管四角　當歸素一元及二元　桔梗素每瓶七角
南京分發行所

國貨文具的權威
有美必備　無價不低　信用昭著　全國馳名

鐵罐天然墨汁
本牌墨汁自十餘年前打倒東洋墨汁後即名馳全國凡國內各界莫不知此貨之精良無匹

玻瓶中華墨汁
本牌墨汁有二十餘年之光榮歷史爲國貨品最精牌子星老之玻瓶墨汁

鐵罐玻瓶標準墨汁
牌汁墨爲墨汁界的新進品精價墨放界廉開新紀元

四五六　標準自來水筆墨水
本牌墨水爲水墨水界的精銳其品質之優美售價之抵廉打破最近之紀錄凡用墨水者莫不推此爲最上乘之保品

六七　標準膠水
本牌膠水爲各牌膠水之標準品精價廉各界一試即可瞭然

三三　天然漿糊
黏力最强售价最抵凡業文具者無不爭先購備

南京總批發處　太平街　共和書局
上海本廠分行所　河南路九十六號
上海天然製墨廠出品

美容妙品
計册商標　嚴杜假冒

內服玉容丸
此丸四季可服無論男女老幼服之即能肌肉白嫩增加皮膚光艷美容妙品內服之聖藥也服法功用另詳仿單每瓶二元

外擦艷容素
此素能消除皮膚粗糙面色黃黑烟容痞疤及雞皮縐紋諸不美症搽之細嫩光艷移靚成美立見肌肉潔白容之要藥每瓶一元

化鬚拔毛藥
此藥能除毫毛鬍鬚或眉毛濃處生毛將此藥並無痛苦疤痕厚如髮生太低與不應生揉上數分鐘內立可化盡且可面試眞奇藥也每瓶一元

立愈酒刺藥
酒刺生於面部又名面皰男子稍有痛癢內濃諸多色如熱瘡硬粒細尖白汁此症於流年財運不宜將此種能定搽上藥每瓶治愈一元

生毛髮藥水
此藥能生毛髮神效功能立出黃白鬍鬚之血枯禿去無論男女或血虛病後產後瘡疤液能營養毛孔均能轉黑發達永無脫髮之患者一試方知能長保可一元

包退雀斑藥
雀斑生於面部多於婦女且不宜於財子運克一利氏男女均有面部雀斑形色減且尤方面交際係關有此藥靈驗萬不愈期過除退天七限發明六二元每瓶一元加倍退還

立愈腋臭藥
腋下狐臭俗名猪狗臭逢夫婦愛情於女兒傳染不能相宜重者黃毛轉黑毛復發搽亦能除垢若際更甚且面有會其出社面方此藥永不將後除立愈每瓶一元雙料二元

（遠道郵購寄費加一）
（郵票代洋十足通用）
總發行所上海大和製藥公司
南京坊口大街
下關大馬路
五洲大藥房經理

首都大戲院

今天日夜開映

上海吉星影片公司最新出品

吳文超導演

社會革命戰事愛國言情鉅片

主演 王飛娟 王春元

發揚了民族的真精神

晨曦

昭示出革命的偉大性

時間 三時 六時 九時

價目 二角 四角 一律大洋 捐稅在外

價目（日）三角五角（夜）四角六角捐稅在內

國民大戲院

今天三時．六時．九時開映

歐片中突起的異軍

人獸大屠殺獅豹大混戰

地獄大本營

危險刺戟·恐怖雄奇·

怵目驚心·破肝裂胆·

奉電影檢查會諭禁止兒童觀覽

"Hell's Headquarters"
with Jack Mulhall

執照演字五九六號

南京婦女醫院

專治婦女疾病及保產安胎

門診 午後一時至三時 五時至七時

出診 午後七時至九時

備有清潔病室以應留產及療養之需

地址 南京市浮橋一枝園十八號

電話 二二八四七

另有簡章承索即寄

介紹書畫名家 王鏡洲 關蘭言 君啓事

筆耕墨耨文士生涯紙稅硯租雅人深致名書畫家關蘭言王鏡洲兩君一則兼工八法一則技擅丹青公務之餘偶成小品得之者莫不視同拱璧兩君本無鬻字畫之心同人竊代訂潤筆之例庶幾稍資津貼藉公同好云耳

（書例）

對聯 四尺二元 五尺以上四元

中堂 四尺三元 五尺以上五元

壽屏 四尺每條四元 六尺每條八元

摺扇每柄一元

匾額面議

劣紙不應 約日取件 潤格先惠

（畫例）

四尺立軸四元 六尺八元

中堂 六尺以上例推

屏條 四尺每條四元 六尺每條六元

摺扇每柄一元

介紹人 張詠霓 胡紹春 周翰臣 汪詩卿 張嗣彭 于緯文 同代訂

南京收件處釣魚台侍其巷新中華報社內

地址 奇望街 城中大世界

美化戲院

電話 23713

四週紀念

高雪橋 林樹森 粉菊花

全部 劉關張

敬啓者本號由河北省定州分設南京昇州路行口街八十號敝號專門眼藥超等退云大瓶二元上等退云大瓶一元中瓶五角主治眼科七十二症因天氣炎熱新到的一種明目加料清涼散第一靈藥此散能退翳去矇之功效去上焦火勝專治老眼昏花見風流淚紅腫爛眼邊沙眼時行目疾之症用此散立見功效敝廠提倡國藥擴充營業登報宣傳此散定價低廉每大瓶四角中瓶二角不論有患眼病不患眼病請每日點此散一次永不發生眼病醫過二分鐘候眼光清涼爽快想不到的妙藥居家旅行不可不備各界同胞人員天熱保養五官二目為重一旦保護失當時有譽目之虞夫一人無二目即無異於木偶誠可駭也諸君認明裕昇久眼藥與別家不同直隸定州開設一百餘年專門精製眼藥經名醫家化驗成分均極精良無一不適合於眼目之衛生妙藥萬試萬靈不效退洋幸勿錯過機會注意倘蒙惠顧請即來函郵局即寄庶不致誤藉知予言之不謬也各大商埠藥房商店均有代理

分發行所 南京昇州路行口街八十號 上海法大馬路麥底安路口 本主人謹啓

淋濁病注意

斷根

五淋白濁病皆從不正當不清潔之性交而發生有急性慢性之別初起皆為急性痛苦雖烈而治療尚易若治療失當致遷延日久往往變成慢性自覺痛苦雖少而淋菌之侵殖愈深不但有東鼠西攻之患甚之纏綿終身時發愈之累局部之妨礙雖小而全身為害實大若關節炎酸痛麻木睪丸炎生殖有礙膀胱炎痛苦難受腎臟炎性命危險且傳染妻妾遺害殺窮本社有鑒於是根據數十年之經驗秘製甲乙兩種國藥淋濁丸完全用珍貴淋病要藥配合而成甲種治急性功專滅菌消炎鎮痛除腫利尿清淋乙種治慢性功專化濁止毒固腎養精補氣培血務使急慢兩性五淋白濁病雖屢醫不效屢藥不靈速服此丸急性能在六小時止痛慢性能在一星期除根愈後恢復閣下生殖上原有之機能誠不愧治淋濁病之聖藥也（注意）此丸絕無倒提傷胃泌尿礙育諸流弊更無副作用西藥品和入使君暫效的欺騙 定價每盒一元

▲總發行定州仁濟堂 ▲南京代理▲北平永和參號▲花牌樓▲薇香齋▲首都大戲院樓下▲新新商店▲淮清橋大街▲下關▲華大號▲京滬車站前▲大中商店▲大中橋▲環球藥房▲鄧府巷▲華美藥房▲張泰隆▲三馬路▲買院西街▲福康藥房▲下關浮橋▲京華藥房▲石板橋 ▲總經理處南京行口街裕昇久眼藥行批發

主治 梅瘡潰爛下疳橫痃濕瘡癬爛癩頭爛腳皮膚大小瘡瘍及一切破爛

外搽六零六

哈蘭士 內服六零六 清血解毒 滅毒聖藥

上海四馬路中市 太和大藥房發行

南京[illegible]大街太和藥[illegible]

大聯珠香煙空包開獎

空包二十五只 掉換獎券壹張

可得千元鉅獎

（兌券處）白下路本公司暨各代理店均可掉換

獎金額數明細列下

頭獎	獨得現金壹仟元
貳獎	獨得現金叁百元
叁獎	獨得現金壹百元
四獎	獨得現金陸拾元
五獎	獨得現金肆拾元
六獎至拾獎	各得現金拾元
十一獎至五十獎	各得現金五元
五十一獎至壹百獎	各得現金貳元
壹百零壹獎至叁百獎	各得現金壹元
末獎	獨得現金五百元

與頭獎末尾兩字相同各得大聯珠烟拾包

南京南洋兄弟烟草公司啓

南京昇平大藥房總經理　各大藥房均有出售

光中醫院

本院根據最新學理以使病者得正確之診斷適當之療法為主旨設有內科外科產婦科及檢查科并備有病房本院近添置大號人工太陽燈一具對於皮膚病貧血病結核病等効

總院香鋪營電話二二七八〇
分院頒科坊電話二一七九

張周氏為地產補契啓事

本戶所有坐落太平橋南地產東至郭姓南至官街西至李姓北至官街面積畝三分五厘二毫三絲因契據遺失呈請南京市財政局補契業蒙公告張貼地產所在地在案茲再遵章登報一個月如有聲明異議者應在登報期內向財政局提出理由書此告

袁文鳴為地產補契啓事

本戶所有坐落玄武門地產東至袁姓南至興業公司西至童姓北至陶姓面積畝二分三厘一毫三絲因契據遺失呈請南京市財政局補契業蒙公告張貼地產所在地在案茲再遵章登報一個月如有聲明異議者應在登報期內向財政局提出理由書此啓